



2024학년도 **동의대학교** 수시 신입생 모집요강

Dong-Eui 
university



동의대학교
DONG-EUI UNIVERSITY

청춘 **다** 동의가 **브**이다.

무엇이든 할 수 있고
될 수 있는 젊은 특권
나를 온전히 만날 수 있는 이 곳에서
나는 나만의 길과 답을 찾겠습니다

세상과 소통하고 도전하며
함께 배우고 성장하는 대학

대학다운 대학,
동의대학교가 청춘의 생각에 "동의"합니다



영어영문학과 4학년 신지원

"Cheer up!"

교육부 주관 2021년
대학기본역량 진단 결과



일반 재정 지원 대학 선정

동의대학교는 정부가 주관하는 각종
국책사업 유치를 통해 교육환경 개선 및
다양한 장학금을 지급하고 있습니다.

332
억원

대학 혁신지원 사업

미래 인재양성을 위한
대학교육의 질적 혁신과
학생 지원 강화

12억원

고교 교육 기여 대학 지원 사업

고교교육 내실화를 위한
선진 대입전형 운영

50
억원

IPP [일학습 병행제] 사업

기업연계형 장기현장실습제
시범 운영대학, 우수대학
(A등급) 선정

240
억원

LINC 3.0

기업 수요맞춤형
기술사업화 활성화 및 미래 인재
양성을 통한 산학연협력
강화

68
억원

조기 취업형 계약학과

입학과 동시에 취업약정
3학년 조기졸업 및
학사학위 취득

38
억원

대학 일자리 플러스센터 사업

거점형 특화프로그램 운영
대학으로 종합적인 취업지원
서비스 제공

1위

취업에 강한
동의대학교

5년 연속 취업률

졸업생 3,000명 이상 "가"그룹
부·울·경지역 대학 취업률 1위

1위

학생 중심의
서비스

재학생 기숙사 수용률

졸업생 3,000명 이상 "가"그룹
부·울·경지역 대학 1위
행복기숙사를 포함한
4개 기숙사, 3,100명 이상 수용

뽕뽕한
장학혜택

1위

1인당 연간 장학금

졸업생 3,000명 이상 "가"그룹
부·울·경지역 대학 1위 (연 평균 351만원)
국고재원장학금
전국 최상위 수준 (약 345억원)

최고의 접근성
편리한 교통

동의대역

지하철 2호선

부산의 중심 서면의 인프라
지하철 2호선과 연결되는
교내 순환버스 시스템

1. 전형요약 및 주요 변경사항 03

2. 전형별 모집인원 08

3. 전형일정 10

4. 전형별 세부 안내

학생부교과

- 1.1 일반교과전형 11
- 1.2 지역인재교과전형 14
- 1.3 지역인재교과(저소득층)전형 15
- 1.4 특성화고전형 17
- 1.5 기회균형전형 19
- 1.6 농어촌학생전형(정원외) 22
- 1.7 특성화고동일계전형(정원외) 25

학생부종합

- 2.1 학교생활우수자(면접)전형 28
- 2.2 지역인재종합전형 30
- 2.3 평생학습자전형 32
 - 성인학습자(정원내)전형 32
 - 성인학습자(정원외)전형(정원외) 32
 - 재직자전형(정원외) 32
- 2.4 조기취업형계약학과전형(정원외) 37

실기/실적

- 3.1 실기우수자전형 39
- 3.2 경기실적우수자전형 45
- 3.3 체육특기자전형 54

5. 학생부 교과성적 반영방법

- 1 반영학기 및 반영내용 58
- 2 반영교과 및 과목 59
- 3 전형성적 산출방법 59
- 4 학생부 출결상황 반영방법 60
- 5 학생부 교과성적 산출 예시 60
- 6 기타사항 61

6. 서류평가 반영방법

- 1 서류평가 대상 전형 62
- 2 서류평가 방법 62
- 3 서류평가 영역별 세부 평가기준 62
- 4 서류평가 영역 및 등급별 배점 62
- 5 서류평가의 부정적 사례 63

7. 면접고사

학생부종합

학교생활우수자(면접)전형, 평생학습자전형, 성인학습자(정원내·외)전형, 재직자전형, 조기취업형계약학과전형 64

실기/실적

체육특기자전형 65

8. 지원자 유의사항

- 1 인터넷 원서접수 유의사항 67
- 2 합격자(최초 및 충원) 발표 67
- 3 온라인 문서등록 및 (입학)포기 68
- 4 전형료 안내 68
- 5 이의 신청 69
- 6 개인정보제공에 대한 동의 69
- 7 기타 유의사항 70

9. 전년도 지원현황 및 전형결과 74

부록1. 개설 학과 안내 76

부록2. 대학 안내 96





전형요약 및 주요 변경사항

1. 전형요약

전형유형 / 전형명		모집 인원	사정단계 (1단계 선발인원)	전형요소 반영비율(%)						수능 최저 기준
				학생부 교과	출결	서류	면접	실기	1단계 성적	
학생부 교과	학생부교과(일반교과전형)	2,057	일괄합산	100						△
	학생부교과(지역인재교과전형)	14	일괄합산	100						○
	학생부교과(지역인재교과(저소득층)전형)	4	일괄합산	100						○
	학생부교과(특성화고전형)	184	일괄합산	100						×
	학생부교과(기회균형전형)	119	일괄합산	100						×
	학생부교과(농어촌학생전형) 정원이외	142	일괄합산	100						×
	학생부교과(특성화고동일계전형) 정원이외	53	일괄합산	100						×
학생부 종합	학생부종합(학교생활우수자(면접)전형)	400	1단계 [6배수] (단, 모집인원이 10명 초과인 경우 4배수)			100				×
			2단계				30		70	
	학생부종합(지역인재종합전형)	394	일괄합산			100				×
	학생부종합(평생학습자전형)	20	일괄합산			70	30			×
	학생부종합(성인학습자(정원내)전형)	40	일괄합산			70	30			×
	학생부종합(성인학습자(정원이외)전형) 정원이외	100	일괄합산			70	30			×
	학생부종합(재직자전형) 정원이외	20	일괄합산			70	30			×
실기 실적 위주	학생부종합(조기취업형계약학과전형) 정원이외	100	일괄합산			60	40			×
	실기/실적(실기우수자전형)	176	일괄합산	30				70		×
	실기/실적(경기실적우수자전형)	50	일괄합산	18	12	70				×
	실기/실적(체육특기자전형)	20	일괄합산	18	12	50	20			×
합 계		3,893								

2. 복수지원 허용범위

모든 전형 간 복수 지원 가능

1개의 전형으로는 하나의 모집단위만 지원 가능함(단, 조기취업형계약학과전형의 경우 1개 전형으로 동일 모집단위 내 2개 이상의 기업에 지원 가능하며, 지원 기업 수만큼 수시 지원 횟수로 산정)

3. 고교유형별 지원자격 요약

전형명	고교유형별 지원자격												
	일반 고	자 율 고	특수목적고			특성화고		영재 학교	기타			검 정 고 시	외 국 고
			과학고 국제고 외국어고	예술고 체육고	마이스터고	특성 (직업)	특성 (대안)		학력 인정고	방송 통신고	각종 학교		
학생부교과(일반고교과전형)	○	○	○	×	×	×	×	○	×	×	×	○	○
학생부교과(지역인재교과전형)	○	○	○	○	○	○	○	○	○	○	○	×	×
학생부교과(지역인재교과(저소득층)전형)	○	○	○	○	○	○	○	○	○	○	○	×	×
학생부교과(특성화고전형)	×	×	×	○	○	○	○	×	○	○	○	×	×
학생부교과(기회균형전형)	○	○	○	○	○	○	○	○	○	○	○	○	○
학생부교과(농어촌학생전형)	○	○	×	×	○	○	○	○	○	○	○	×	×
학생부교과(특성화고동일계전형)	×	×	×	×	×	○	×	×	×	×	×	×	×
학생부종합(학교생활우수자(면접)전형)	○	○	○	○	○	○	○	○	○	○	○	×	×
학생부종합(지역인재종합전형)	○	○	○	○	○	○	○	○	○	○	○	×	×
학생부종합(평생학습자전형)	○	○	○	○	○	○	○	○	○	○	○	○	○
학생부종합(성인학습자(정원내)전형)	○	○	○	○	○	○	○	○	○	○	○	○	○
학생부종합(성인학습자(정원외)전형)	○	○	○	○	○	○	○	○	○	○	○	○	○
학생부종합(재직자전형)	△	△	△	△	○	○	△	×	△	×	×	×	×
학생부종합(조기취업형계약학과전형)	○	○	○	○	○	○	○	○	○	○	○	○	○
실기/실적(실기우수자전형)	○	○	○	○	○	○	○	○	○	○	○	○	×
실기/실적(경기실적우수자전형)	○	○	○	○	○	○	○	○	○	○	○	×	×
실기/실적(체육특기자전형)	○	○	○	○	○	○	○	○	○	○	○	×	×

※ 학생부종합(재직자전형)의 △는 특성화고 교육과정 또는 1년 이상의 직업교육훈련과정을 이수한 경우만 해당

4. 제출서류 요약

전형명	제출 서류					
	학교생활 기록부	자기 소개서	교사 추천서	검정고시 서류	외국고 증빙서류	자격증빙 서류
학생부교과(일반고교과전형)	○	×	×	△	△	×
학생부종합(조기취업형계약학과전형)						
학생부종합(평생학습자전형)						
학생부종합(성인학습자(정원내)전형)						
학생부종합(성인학습자(정원외)전형)						
학생부교과(기회균형전형)	○	×	×	△	△	○
학생부교과(지역인재교과전형)	○	×	×	×	×	×
학생부교과(특성화고전형)						
학생부교과(특성화고동일계전형)						
학생부종합(학교생활우수자(면접)전형)						
학생부종합(지역인재종합전형)						
실기/실적(실기우수자전형)	○	×	×	△	×	×
학생부교과(지역인재교과(저소득층)전형)	○	×	×	×	×	○
학생부교과(농어촌학생전형)						
학생부종합(재직자전형)						
실기/실적(경기실적우수자전형)						
실기/실적(체육특기자전형)						

※ △는 검정고시 또는 외국고교 출신자만 해당

5. 2024학년도 주요 변경사항

가. 학부 통합, 학부 분리, 학과(전공) 명칭 변경

2023학년도	2024학년도
• 보육·가정상담학과	• 아동학과
• 경제금융보험학과	• 금융경영학과
• 정보경영학부(경영정보학, e비즈니스학)	• 경영정보학과, e비즈니스학과
• 부동산금융·자산경영학과	• 부동산자산경영학부(부동산투자학, 부동산개발경영학)
• 기계자동차로봇부품공학부(기계공학, 로봇·자동화공학, 자동차공학)	• 기계공학과, 로봇자동화공학과, 자동차공학과
• 신소재공학부(금속소재공학, 전기전자소재공학, 고분자소재공학)	• 신소재공학과, 고분자나노공학과
• 건설공학부(건축학(5년제), 건축공학, 토목공학, 도시공학)	• 건축학과(5년제), 건축공학과, 토목공학과, 도시공학과
• 화학환경공학부(화학공학, 환경공학, 응용화학)	• 화학공학과, 환경공학과, 응용화학
• 바이오응용공학부(의생명공학, 바이오의약공학, 식품공학)	• 의생명공학과, 바이오의약공학과, 식품공학과
• 디자인공학부(인간·시스템디자인공학, 제품디자인공학)	• 인간공학과, 제품디자인공학과
• 산업융합시스템공학부(산업ICT기술공학, 산업경영빅데이터공학)	• 산업경영빅데이터공학과
• 창의소프트웨어공학부(컴퓨터소프트웨어공학, 응용소프트웨어공학)	• 소프트웨어공학부(컴퓨터소프트웨어공학, 응용소프트웨어공학)
• 전기전자통신공학부(전기공학, 전자공학, 정보통신공학)	• 전기공학과, 전자공학과
• 음악학과(성악, 피아노, 관현타악, 실용음악·뮤지컬, 뉴미디어작곡)	• 음악학과(클래식, 실용음악, 뉴미디어작곡)

나. 학과 신설 및 전공 모집중지

구분	2023학년도	2024학년도
신설	-	• 심리학과 • 스마트항만물류학과 • 창업투자경영학과 • 라이프융합학부 (스타트업창업투자학, 뷰티비즈니스학, 라이프생활문화학) • 경기지도학과
모집중지	• 산업융합시스템공학부(산업ICT기술공학) • 전기전자통신공학부(정보통신공학) • 디자인조형학과(서양화·한국화·환경조형)	모집중지

다. 전형신설, 전형명 및 지원자격 변경

구분	2023학년도	2024학년도
전형신설	-	<ul style="list-style-type: none"> • 학생부종합(평생학습자전형) 지원자격 : 고교 졸업(예정)자 또는 법령에 의한 동등 학력 소지자
전형명 및 지원자격 변경	<ul style="list-style-type: none"> • 학생부종합(성인학습자전형) 지원자격 : 특성화고 등을 졸업한 재직자 	<ul style="list-style-type: none"> • 학생부종합(성인학습자(정원내)전형) 지원자격 : 고교 졸업(예정)자 또는 법령에 의한 동등 학력 소지자로서 만 30세 이상인 자

라. 학생부종합 지원자격 확대

구분	2023학년도	2024학년도
학생부종합 (학교생활우수자 (면접)전형)	<ul style="list-style-type: none"> • 일반계고교 졸업(예정)자 ※ 일반계고교 : 일반고, 자율고, 과학고, 외국어고, 국제고, 영재고, 종합고의 보통과 출신자 	<ul style="list-style-type: none"> • 국내 고교 졸업(예정)자

마. 학생부종합 평가영역 변경

2023학년도	2024학년도
<ul style="list-style-type: none"> • 인성 학업역량 전공적합성 	<ul style="list-style-type: none"> • 공동체역량 학업역량 전공적합성

바. 전형요소 반영비율 변경

구분	2023학년도	2024학년도
실기/실적 (경기실적우수자전형)	<ul style="list-style-type: none"> • 학생부교과(출결포함) 30% + 서류(실적) 70% 	<ul style="list-style-type: none"> • 학생부교과 18% + 출결 12% + 서류(실적) 70%
실기/실적 (체육특기자전형)	<ul style="list-style-type: none"> • 학생부교과(출결포함) 30% + 서류(실적) 50% + 면접 20% 	<ul style="list-style-type: none"> • 학생부교과 18% + 출결 12% + 서류(실적) 50% + 면접 20%
학생부종합 (조기취업형계약학과전형)	<ul style="list-style-type: none"> • 서류 70% + 면접 30% 	<ul style="list-style-type: none"> • 서류 60% + 면접 40%

사. 선발방법 변경

구분	2023학년도	2024학년도
학생부교과 (농어촌학생전형)	<ul style="list-style-type: none"> • 모집단위별 선발 	<ul style="list-style-type: none"> • 전체 선발 (단, 모집단위별 최대선발 가능인원 이내)
학생부교과 (특성화고동일계전형)		

아. 학생부 교과성적 반영방법 변경(학생부교과, 실기/실적위주전형)

구분	2023학년도	2024학년도
반영학기	<ul style="list-style-type: none">고교 졸업예정자 : 1학년 1학기 ~ 3학년 1학기고교 졸업자 : 1학년 1학기 ~ 3학년 2학기	<ul style="list-style-type: none">고교 졸업(예정)자 : 1학년 1학기 ~ 3학년 1학기
반영과목	<ul style="list-style-type: none">전 모집단위(한의예과 제외) <div><div>8과목</div><div>국어, 수학, 영어교과 중 석차등급 상위 8과목</div></div> <div><div>4과목</div><div>8과목을 제외한 국어, 수학, 영어, 한국사, 사회(역사/도덕 포함), 과학교과 중 석차등급 상위 4과목</div></div> <ul style="list-style-type: none">한의예과 : 국어, 수학, 영어, 한국사, 사회(역사/도덕 포함), 과학, 한문교과 전과목	<ul style="list-style-type: none">전 모집단위(한의예과 제외) <div><div>12과목</div><div>국어, 수학, 영어, 한국사, 사회(역사/도덕 포함), 과학교과 중 석차등급 상위 12과목</div></div> <ul style="list-style-type: none">한의예과 : 국어, 수학, 영어, 한국사, 사회(역사/도덕 포함), 과학, 한문교과 전과목
진로선택과목 반영과목 수	<ul style="list-style-type: none">전 모집단위(한의예과 제외) : 반영교과 중 최대 2과목 이내 반영 가능한의예과 : 미반영	<ul style="list-style-type: none">전 모집단위(한의예과 제외) : 반영교과 중 최대 2과목 이내 반영 가능한의예과 : 반영교과 전과목 반영
진로선택과목 성적반영	<div><div>A</div><div>2등급</div></div> <div><div>B</div><div>4등급</div></div> <div><div>C</div><div>6등급</div></div>	<div><div>A</div><div>1등급</div></div> <div><div>B</div><div>3등급</div></div> <div><div>C</div><div>5등급</div></div>

자. 수능 최저학력기준 완화[학생부교과(일반고교과, 지역인재교과, 지역인재교과(저소득층)전형)]

모집단위	2023학년도	2024학년도
한의예과	<ul style="list-style-type: none"> 수능 국어, 수학, 영어영역 등급 합 5 이내 	<ul style="list-style-type: none"> 수능 국어, 수학, 영어, 탐구(사탐 또는 과탐 중 2과목) 중 3개 영역 등급 합 5 이내
간호학과	<ul style="list-style-type: none"> 수능 국어, 수학, 영어, 탐구(사탐 또는 과탐 중 2과목) 중 2개 영역 등급 합 7 이내 	<ul style="list-style-type: none"> 수능 국어, 수학, 영어, 탐구(사탐 또는 과탐 중 1과목) 중 2개 영역 등급 합 7 이내
유아교육과, 경찰행정학과, 임상병리학과, 치위생학과, 방사선학과, 물리치료학과	<ul style="list-style-type: none"> 수능 국어, 수학, 영어, 탐구(사탐 또는 과탐 중 1과목) 중 2개 영역 등급 합 8 이내 	<ul style="list-style-type: none"> 2023학년도와 동일

* 상기 전형 및 모집단위 외 수능 최저학력기준 없음(수능 미응시자도 지원 가능)



전형별 모집인원

1. 전형별 모집단위별 모집인원

단과 대학	계열	코드	모집단위	정원내 대외인원	정원내										정원외					
					일반대학과	학과교과별(수시(면접))	지정인재특별합	특성화고	지정인재대학	지역인재교과(저소득층)	기타대학	일반인재	특기인재	체육특기자	평생학습자	성인학습자(정원내)	성인학습자(정원외)	재직자	조기취업형대학과	유망인재
인문 사회 과학 대학	인문 사회	0001	국어국문학과 교직	45	33	4	6	2											▲	▲
		0002	중어중국학과 교직	46	30	6	6	4											▲	▲
		0003	일본학과 교직	55	38	6	6	5											▲	▲
		0004	영어영문학과 교직	50	31	9	7	3											▲	▲
		0005	문헌정보학과 교직	45	29	6	6	2		2									▲	▲
		0006	평생교육·청소년상담학과 교직	40	26	5	5	2		2									▲	▲
		0007	심리학과 신설	30	18	4	4	2		2									▲	▲
		0008	아동학과	40	28	5	5	2											▲	▲
		0009	유아교육과 시범	20	10	3	3	1		1									▲	
		0010	광고홍보학과	55	36	7	7	2		3									▲	▲
		0011	미디어커뮤니케이션학과	60	39	7	8	3		3									▲	▲
		0012	법학과	40	26	5	5	2		2									▲	▲
		0013	경찰행정학과	70	39	9	9			6									▲	▲
		0014	소방방재행정학과	50	34	6	6	2		2									▲	▲
		0015	행정학과	45	31	5	5	2		2									▲	▲
		0016	사회복지학과	60	38	8	8	2		4									▲	▲
상경 대학	인문 사회	0101	금융경영학과	50	28	5	10	4		3									▲	▲
		0102	재무부동산학과	45	27	4	7	5		2									▲	▲
		0103	무역학과 교직	55	36	5	7	4		3									▲	▲
		0104	유통물류학과	46	27	4	7	5		3									▲	▲
		0105	스마트항만물류학과 신설	30	17	3	4	4		2									▲	▲
		0106	창업투자경영학과 신설	30	18	4	4	2		2									▲	▲
		0107	경영학과 교직	90	59	12	12	4		3									▲	▲
		0108	회계학과 교직	60	40	4	3	10		3									▲	▲
		0109	경영정보학과	40	26	5	5	2		2									▲	▲
		0110	e비즈니스학과	30	20	4	4	2											▲	▲
		0111	국제관광경영학과 교직	60	37	8	9	2		4									▲	▲
		0112	호텔·컨벤션경영학과 교직	60	37	8	8	3		4									▲	▲
		0113	외식경영학과 교직	45	29	5	5	3		3									▲	▲
		0114	스마트호스피탈리티학과														33			▲
미래 융합 대학	인문 사회	0201	라이프융합학부 신설	20										20		40				
			스타트업창업투자학																	
			뷰티비즈니스학																	
		0202	부동산자산 경영학부	40												40	60	20		
	부동산투자학																			
의료· 보건· 생활 대학	자연 과학	0301	간호학과 교직 간호교육인증	110	55	15	15		3											
		0302	임상병리학과	52	31	8	8												▲	
		0303	치위생학과	40	24	8	4												▲	
		0304	방사선학과	27	15	6	4												▲	
		0305	의료경영학과 보건의료정보관리교육인증	45	33	6	6												▲	
		0306	물리치료학과	40	24	6	6												▲	
		0307	식품영양학과 교직	45	30	4	5	3		3									▲	▲
한 의 과 대 학	자 연 과 학	0401	한의예과	50	10	9			14	1										

* 모집단위와 입학정원은 대학구조조정(신설, 증원, 감축, 통·폐합)과 관련된 교육부의 승인 결과에 따라 변경될 수 있습니다.

* **교직** 표기된 모집단위는 교직과정(중등학교 정교사 2급 자격 취득을 위한 과정)이 개설되어 있는 학과입니다.

단, 일부 모집단위의 경우 교육부의 승인 결과에 따라 교직과정의 개설 여부가 변경될 수 있습니다.

* **공학** 표기된 모집단위는 공학교육인증제 운영 학과입니다.

단과 대학	계열	코드	모집단위	정원 2024년 모집인원	정원내												정원외				
					예체능 대체	학부 2024년 모집인원	지역 인원	특 정 인원	지역 인원	지역 인재교과(저소득층)	기타 인원	정원 외 인원	정원 외 인원	정원 외 인원	정원 외 인원	정원 외 인원	정원 외 인원	정원 외 인원	정원 외 인원		
공과 대학	공학	0501	기계공학과 교직	103	69	12	14	6			2								▲	▲	
		0502	로봇자동화공학과	42	28	2	5	5			2								▲	▲	
		0503	자동차공학과	37	23	4	5	3			2								▲	▲	
		0504	조선해양공학과	36	26	4	4	2											▲	▲	
		0505	신소재공학과	52	34	6	6	4			2								▲	▲	
		0506	고분자나노공학과	32	20	4	4	2			2								▲	▲	
		0507	건축학과(5년제)	45	30	8	3	2			2								▲	▲	
		0508	건축공학과 교직	71	56	5	5	3			2								▲	▲	
		0509	토목공학과	45	25	4	6	8			2								▲	▲	
		0510	도시공학과 교직	35	19	4	4	6			2								▲	▲	
		0511	환경공학과 교직	36	23	3	4	4			2								▲	▲	
		0512	화학공학과 교직공학	62	45	6	6	3			2								▲	▲	
		0513	응용화학과	31	21	3	3	3			1								▲	▲	
		0514	의생명공학과	47	32	4	6	3			2								▲	▲	
		0515	바이오의약공학과	46	31	4	6	3			2								▲	▲	
		0516	식품공학과	46	31	4	6	3			2								▲	▲	
		0517	인간공학과	30	18	4	4	2			2								▲	▲	
		0518	산업경영빅데이터공학과	42	27	5	5	3			2								▲	▲	
	예체능	0519	제품디자인공학과	20	10	4	4	2											▲	▲	
공학	0520	미래형자동차학과														34					
ICT 융합 공과 대학	공학	0601	컴퓨터공학과 교직	105	73	12	12	4			4								▲	▲	
		0602	소프트웨어 공학부	120	84	14	14	4			4								▲	▲	
			컴퓨터소프트웨어공학 공학 응용소프트웨어공학																		
		0603	인공지능학과	40	25	5	5	3			2								▲	▲	
		0604	전기공학과 교직	80	56	9	9	4			2								▲	▲	
		0605	전자공학과 교직	60	40	7	7	4			2								▲	▲	
		0606	디지털콘텐츠학과	45	31	5	5	2			2								▲	▲	
	0607	게임공학과	40	28	4	4	2			2								▲	▲		
	예체능	0608	영화학과	30	20	4	4	2											▲	▲	
공학	0609	소프트웨어융합학과														33					
예술 디자인 체육 대학	예체능	0710	음악학과 교직	21							21										
			클래식 실용음악 뉴미디어작곡																		
		0721	시각디자인							25											
		0722	디자인조형학과		75						25										
	0723	산업디자인 공예디자인							25												
	자연 과학	0731	패션디자인학과 교직	40	23	7	5	3			2								▲	▲	
		0741	체육학과 교직	55		8					30	7	10								
	예체능	0742	레저스포츠학과	45		7					23	7	8								
0743		태권도학과	35							27	6	2									
0744		경기지도학과 신설	30								30										
합 계				3,540	2,057	400	394	184	14	4	119	176	50	20	20	40	100	20	100	142	53

* 학생부교과(농어촌학생전형), 학생부교과(특성화고동일계전형)은 '▲' 표기된 모집단위에 한해, 전체 지원자 중 모집단위 구분없이 전형성적순에 의해 모집인원 만큼 선발합니다.(단, 모집단위별 선발인원은 모집단위별 최대선발 가능 인원 이내에서 선발합니다.)

* 학부의 세부전공은 2학년 진급 시 배정되며, 전공별 인원 제한을 둘 수 있습니다.



전형일정

1. 전형일정

구분	일정	내용
원서접수 (인터넷)	2023. 09. 11.(월) ~ 09. 15.(금) 마감일 18:00까지	http://ipsi.deu.ac.kr http://www.uwayapply.com
서류제출	2023. 09. 11.(월) ~ 09. 22.(금) 마감일 17:00까지 도착	접수사이트에서 우편발송용 표지를 출력하여 부착 후 제출 또는 우편발송
실기고사	2023. 10. 06.(금) 14:00	대기실 및 입실시간 안내 * 홈페이지에서 개별조회
	2023. 10. 14.(토)	실기/실적(실기우수자전형) 음악학과, 체육학과
	2023. 10. 15.(일)	실기/실적(실기우수자전형) 디자인조형학과, 레저스포츠학과
	2023. 10. 21.(토)	실기/실적(실기우수자전형) 태권도학과
면접고사	2023. 10. 06.(금) 14:00	대기실 및 입실시간 안내 * 홈페이지에서 개별조회
	2023. 10. 21.(토)	학생부종합(평생학습자전형, 성인학습자(정원내)전형, 성인학습자(정원외)전형, 재직자전형) 실기/실적(체육특기자전형)
	2023. 10. 20.(금) ~ 10. 21.(토)	학생부종합(조기취업형계약학과전형)
	2023. 11. 17.(금) 14:00	1단계 합격자 발표 및 대기실 안내 * 홈페이지에서 개별조회
	2023. 11. 25.(토)	한의과대학, 공과대학, ICT융합공과대학
	2023. 11. 26.(일)	인문사회과학대학, 상경대학, 의료·보건·생활대학, 예술디자인체육대학
최초합격자 발표	2023. 11. 03.(금) 14:00	학생부교과 (특성화고전형, 기회균형전형, 농어촌학생전형, 특성화고동일계전형) 실기/실적 (실기우수자전형, 경기실적우수자전형, 체육특기자전형) 학생부종합 (평생학습자전형, 성인학습자(정원내)전형, 성인학습자(정원외)전형, 재직자전형, 조기취업형계약학과전형)
	2023. 12. 12.(화) 14:00	학생부교과 (일반고교과전형, 지역인재교과전형, 지역인재교과(저소득층)전형) 학생부종합 (학교생활우수자(면접)전형, 지역인재종합전형)
최초합격자 문서등록	2023. 12. 18.(월) ~ 12. 21.(목) 16:00까지 등록	최초합격자 문서등록 * 홈페이지에서 합격자 조회 후 등록
충원합격자 발표	2023. 12. 22.(금) 09:00 ~ 12. 28.(목) 18:00까지 발표	충원합격자 발표 * 1차~4차 : 홈페이지 발표 * 5차 이후 : 개별통보
등록금 납부	2024. 02. 07.(수) ~ 02. 13.(화) 16:00까지 등록	2024. 02. 02.(금) 14:00 이후부터 홈페이지에서 출력 가능 학교지정은행 등록은 등록금 고지서에 기재 * 설연휴 및 주말 제외

* 태권도학과 지원자의 경우 실기고사일에 백색도복을 지참하여야 합니다.

* 최초합격자부터 4차 충원합격자는 홈페이지를 통해 발표하며, 등록금 고지서 및 합격증서 등의 서류는 우편으로 발송하지 않으므로 홈페이지에서 출력하여야 하고, 모든 지원자는 전형 일정에 명시된 합격자 발표일에 합격 여부를 입학 홈페이지를 통해 조회하여야 합니다.(합격 여부 및 문서등록 미확인으로 등록하지 못한 경우, 등록(입학) 포기자로 간주합니다.)



전형별 세부 안내

1.1 학생부교과 | 일반고교과전형

1. 모집단위 및 모집인원

단과 대학	계열	모집단위	모집 인원	단과 대학	계열	모집단위	모집 인원		
인문 사회 과학 대학	인문 사회	국어국문학과 교직	33	한의과 대학	자연 과학	한의예과	10		
		중어중국학과 교직	30						
		일본학과 교직	38	공과 대학	공학	기계공학과 교직	69		
		영어영문학과 교직	31			로봇자동화공학과	28		
		문헌정보학과 교직	29			자동차공학과	23		
		평생교육·청소년상담학과 교직	26			조선해양공학과	26		
		심리학과 신설	18			신소재공학과	34		
		아동학과	28			고분자나노공학과	20		
		유아교육과 시범	10			건축학과(5년제)	30		
		광고홍보학과	36			건축공학과 교직	56		
		미디어커뮤니케이션학과	39			토목공학과	25		
		법학과	26			도시공학과 교직	19		
		경찰행정학과	39			환경공학과 교직	23		
		소방방재행정학과	34			화학공학과 교직 공학	45		
		행정학과	31			응용화학과	21		
		사회복지학과	38			의생명공학과	32		
상경 대학	인문 사회	금융경영학과	28			바이오의약공학과	31		
		재무부동산학과	27			식품공학과	31		
		무역학과 교직	36			인간공학과	18		
		유통물류학과	27			산업경영빅데이터공학과	27		
		스마트항만물류학과 신설	17			예체능	제품디자인공학과	10	
		창업투자경영학과 신설	18	ICT 융합 공과 대학	공학		컴퓨터공학과 교직	73	
		경영학과 교직	59				소프트웨어 공학부	컴퓨터소프트웨어공학 공학 응용소프트웨어공학	84
		회계학과 교직	40						
		경영정보학과	26				전기공학과 교직	56	
		e비즈니스학과	20				전자공학과 교직	40	
		국제관광경영학과 교직	37				디지털콘텐츠학과	31	
		호텔·컨벤션경영학과 교직	37				게임공학과	28	
		외식경영학과 교직	29				영화학과	20	
의료·보건·생활 대학	자연 과학	간호학과 교직 간호교육인증	55			예술 디자인 체육 대학	자연 과학	패션디자인학과 교직	23
		임상병리학과	31						
		치위생학과	24						
		방사선학과	15						
		의료경영학과 보건의료정보관리교육인증	33						
		물리치료학과	24						
		식품영양학과 교직	30						
합계 : 2,057명									

전통음악 및 주요 변경(시향) | 전형별 모집인원 | 전형별 세부 안내 | 학생부 교과성적 반영방법 | 서류평가 반영방법 | 면접고사 | 지원자 유의사항 | 전년도 지원현황 및 전형결과

2. 지원자격

가) 지원자격

- 일반계고교 졸업(예정)자 또는 검정고시출신자 등 법령에 의한 동등학력 소지자
(단, 체육고, 예술고, 특성학교[특성(직업), 특성(대안)], 마이스터고, 종합고의 전문계열, 학력인정고, 방송통신고, 각종학교는 지원 불가 → 학생부교과(특성화고전형)으로 지원가능)
- 일반계고교 졸업(예정)자 : 일반고, 자율고, 과학고, 외국어고, 국제고, 영재고, 종합고의 보통과 출신자
- 2024학년도 대학수학능력시험(이하 '수능')에서 한의예과는 국어(화법과작문 또는 언어와매체), 수학(확률과통계 또는 미적분 또는 기하), 영어, 탐구(사탐 또는 과탐 중 2과목)영역 중 3개 영역 이상 응시하여야 하고 간호학과, 유아교육과, 경찰행정학과, 임상병리학과, 치위생학과, 방사선학과, 물리치료학과는 국어(화법과작문 또는 언어와매체), 수학(확률과통계 또는 미적분 또는 기하), 영어, 탐구(사탐 또는 과탐 중 1과목)영역 중 2개 영역 이상 응시하여야 합니다.

나) 수능 최저학력기준

모집단위	수능 최저학력기준
한의예과	국어(화법과작문 또는 언어와매체), 수학(확률과통계 또는 미적분 또는 기하), 영어 탐구(사탐 또는 과탐 - 영역 관계없이 2과목 평균)영역 중 3개 영역 등급 합이 5 이내
간호학과	국어(화법과작문 또는 언어와매체), 수학(확률과통계 또는 미적분 또는 기하), 영어 탐구(사탐 또는 과탐 - 상위 1과목)영역 중 2개 영역 등급 합이 7 이내
유아교육과, 경찰행정학과, 임상병리학과 치위생학과, 방사선학과, 물리치료학과	국어(화법과작문 또는 언어와매체), 수학(확률과통계 또는 미적분 또는 기하), 영어 탐구(사탐 또는 과탐 - 상위 1과목)영역 중 2개 영역 등급 합이 8 이내
상기 모집단위 외	수능 최저학력기준 없음(수능 미응시자도 지원 가능)

3. 전형요소 반영비율 : 학생부교과 100%

- 학생부 교과성적 반영방법은 '58페이지 Part 5. 학생부 교과성적 반영방법' 참조

4. 선발원칙

- 학생부교과 전형성적 석차순으로 모집단위별 모집인원을 최종 선발하며 동점자 발생 시 동점자 처리기준 우선순위에 따라 선발합니다.
- 지원자격 미달자, 서류 미제출자, 수능 최저학력기준 미달자는 불합격 처리합니다.

5. 제출서류

- 제출기간 : 2023. 09. 11.(월) ~ 09. 22.(금) 17:00까지 도착분에 한함
- 제출장소 : (우: 47340) 부산광역시 부산진구 엄광로 176(가야동 산24) 동의대학교 입학관리팀
- 제출서류

구분	제출서류
고교 졸업(예정)자	고교 학교생활기록부 1부 ※ 학생부 온라인 제공 동의자는 제출할 필요 없음 ※ 교육기관(초·중·고교), 공공기관, 무인민원발급기, 인터넷 정부24에서 발급
검정고시출신자	① 검정고시 합격증서 사본 또는 합격증명서 1부 ② 검정고시 성적증명서 1부 ※ 온라인 제공 동의자는 제출할 필요 없음 ※ 교육기관(초·중·고교), 공공기관, 무인민원발급기, 인터넷 발급

1.2 학생부교과 | 지역인재교과전형

1. 모집단위 및 모집인원

단과대학	계열	모집단위	모집인원
한의과대학	자연과학	한의학과	14

2. 지원자격

가) 지원자격

- 부산, 울산, 경남지역에 소재하는 고등학교에서 입학일부터 졸업일까지 전 교육과정을 이수하거나 이수하고 있는 고교 졸업(예정)자로서, 2024학년도 대학수학능력시험(이하 '수능')에서 국어(화법과작문 또는 언어와매체), 수학(확률과통계 또는 미적분 또는 기하), 영어, 탐구(사탐 또는 과탐 중 2과목)영역 중 3개 영역 이상 응시한 자

※ 최초 입학일부터 졸업일까지 부산, 울산, 경남지역에 재학하지 않으면 불합격 또는 합격 이후라도 입학이 취소될 수 있습니다.
(지원자격에 대한 추가 검증이 필요한 경우, 관련 서류를 제출받아 확인하며 전화 및 현장실사를 할 수 있음)

나) 수능 최저학력기준

모집단위	수능 최저학력기준
한의학과	국어(화법과작문 또는 언어와매체), 수학(확률과통계 또는 미적분 또는 기하), 영어 탐구(사탐 또는 과탐 - 영역 관계없이 2과목 평균)영역 중 3개 영역 등급 합이 5 이내

3. 전형요소 반영비율 : 학생부교과 100%

- 학생부 교과성적 반영방법은 '58페이지 Part 5. 학생부 교과성적 반영방법' 참조

4. 선발원칙

- 학생부교과 전형성적 석차순으로 모집단위별 모집인원을 최종 선발하며 동점자 발생 시 동점자 처리기준 우선순위에 따라 선발합니다.
- 지원자격 미달자, 서류 미제출자, 수능최저학력기준 미달자는 불합격 처리합니다.

5. 제출서류

- 제출기간 : 2023. 09. 11.(월) ~ 09. 22.(금) 17:00까지 도착분에 한함
- 제출장소 : (우: 47340) 부산광역시 부산진구 엄광로 176(가야동 산24) 동의대학교 입학관리팀
- 제출서류

구분	제출서류
고교 졸업(예정)자	고교 학교생활기록부 1부 ※ 학생부 온라인 제공 동의자는 제출할 필요 없음 ※ 교육기관(초·중·고교), 공공기관, 무인민원발급기, 인터넷 정부24에서 발급

※ 서류제출 여부는 홈페이지에서 확인 가능하며, 반드시 본인의 서류제출 여부를 확인하여야 하고 미제출 또는 미확인으로 인한 불이익은 전적으로 지원자 본인에게 있습니다.

※ 최종등록자 중 고교 졸업예정자는 졸업 이후에 발급한 고교 졸업증명서를 2024. 02. 16.(금)까지 추가 제출하여야 합니다.

6. 동점자 처리기준

순위	동점자 처리기준
1	국어, 수학, 영어, 한국사, 사회(역사/도덕 포함), 과학교과 전 과목 등급 평균 상위자
2	수학교과 전 과목 등급 평균 상위자
3	영어교과 전 과목 등급 평균 상위자

※ 진로선택과목의 경우 성취도에 따른 등급(A: 1등급, B: 3등급, C: 5등급)으로 적용합니다.

※ 동점자 처리기준별 등급 평균 산출 불가 시 9등급으로 적용하며, 등급 평균 산출 시 소수점 셋째 자리에서 절사 처리합니다.

※ 상기 동점자 처리기준에도 불구하고 최저합격선에서 동점자가 발생할 경우 그 인원을 모두 합격 처리하고, 모집인원을 초과하는 인원만큼 차차년도 모집에서 감축하여 모집합니다.

1.3 학생부교과 | 지역인재교과(저소득층)전형

1. 모집단위 및 모집인원

단과대학	계열	모집단위	모집인원
한 의과대학	자연과학	한 의예과	1
의료·보건·생활대학	자연과학	간호학과 교직 간호교육인증	3

2. 지원자격

가) 지원자격

- 부산, 울산, 경남지역에 소재하는 고등학교에서 입학일부터 졸업일까지 전 교육과정을 이수하거나 이수하고 있는 고교 졸업(예정)자로서, 「국민기초생활보장법」 제2조 제1호(수급권자), 제2호(수급자), 제10호(차상위계층)에 의한 대상자, 「한부모가족지원법」 제5조 또는 제5조의 2에 따른 지원 대상자
- 2024학년도 대학수학능력시험(이하 '수능')에서 한의예과는 국어(화법과작문 또는 언어와매체), 수학(확률과통계 또는 미적분 또는 기하), 영어, 탐구(사탐 또는 과탐 중 2과목)영역 중 3개 영역 이상 응시하여야 하고 간호학과는 국어(화법과작문 또는 언어와매체), 수학(확률과통계 또는 미적분 또는 기하), 영어, 탐구(사탐 또는 과탐 중 1과목)영역 중 2개 영역 이상 응시하여야 합니다.
- ※ **최초 입학일부터 졸업일까지** 부산, 울산, 경남지역에 재학하지 않으면 불합격 또는 합격 이후라도 입학이 취소될 수 있습니다.
(지원자격에 대한 추가 검증이 필요한 경우, 관련 서류를 제출받아 확인하며 전화 및 현장실사를 할 수 있음)

국민기초생활보장법에 따른 수급권자(수급자) 및 차상위 복지급여 수급자(차상위 장애수당, 차상위 자활급여, 한부모가족지원사업, 차상위 장애인연금 부가급여, 차상위 본인 부담경감 대상자)

나) 수능 최저학력기준

모집단위	수능 최저학력기준
한 의예과	국어(화법과작문 또는 언어와매체), 수학(확률과통계 또는 미적분 또는 기하), 영어 탐구(사탐 또는 과탐 - 영역 관계없이 2과목 평균)영역 중 3개 영역 등급 합이 5 이내
간호학과	국어(화법과작문 또는 언어와매체), 수학(확률과통계 또는 미적분 또는 기하), 영어 탐구(사탐 또는 과탐 - 상위 1과목)영역 중 2개 영역 등급 합이 7 이내

3. 전형요소 반영비율 : 학생부교과 100%

- 학생부 교과성적 반영방법은 '58페이지 Part 5. 학생부 교과성적 반영방법' 참조

4. 선발원칙

- 학생부교과 전형성적 석차순으로 모집단위별 모집인원을 최종 선발하며 동점자 발생 시 동점자 처리기준 우선순위에 따라 선발합니다.
- 지원자격 미달자, 서류 미제출자, 수능 최저학력기준 미달자는 불합격 처리합니다.

5. 제출서류

- 제출기간 : 2023. 09. 11.(월) ~ 09. 22.(금) 17:00까지 도착분에 한함
- 제출장소 : (우: 47340) 부산광역시 부산진구 엄광로 176(가야동 산24) 동의대학교 입학관리팀
- 제출서류

구분		제출서류	
학력서류		고교 학교생활기록부 1부 ※ 학생부 온라인 제공 동의자는 제출할 필요 없음 ※ 교육기관(초·중·고교), 공공기관, 무인민원발급기, 인터넷 정부24에서 발급	
지원자격 서류	기초생활수급권자	지원자 본인을 기준으로 국민기초생활수급자증명서 1부 ※ 인터넷 정부24 또는 주민센터에서 발급	
	차상위계층	차상위계층확인서	※ 인터넷 정부24 또는 주민센터에서 발급 ※ 지원자격 서류는 지원자 본인 명의로 발급 하여야 하며, 발급이 불가능한 경우, 주민번호 전체가 기재된 주민등록 등본 1부 추가 제출 ※ 2023년 9월 1일 이후 발급된 서류제출
		차상위본인부담감감대상자증명서	
		장애수당대상자증명서	
		장애인연금대상자증명서	
		한부모가족증명서	

※ 서류제출 여부는 홈페이지에서 확인 가능하며, 반드시 본인의 서류제출 여부를 확인하여야 하고 미제출 또는 미확인으로 인한 불이익은 전적으로 지원자 본인에게 있습니다.

※ 최종등록자 중 고교 졸업예정자는 졸업 이후에 발급한 고교 졸업증명서를 2024. 02. 16.(금)까지 추가 제출하여야 합니다.

6. 동점자 처리기준

순위	동점자 처리기준
1	국어, 수학, 영어, 한국사, 사회(역사/도덕 포함), 과학교과 전 과목 등급 평균 상위자
2	수학교과 전 과목 등급 평균 상위자
3	영어교과 전 과목 등급 평균 상위자

※ 진로선택과목의 경우 성취도에 따른 등급(A: 1등급, B: 3등급, C: 5등급)으로 적용합니다.

※ 동점자 처리기준별 등급 평균 산출 불가 시 9등급으로 적용하며, 등급 평균 산출 시 소수점 셋째 자리에서 절사 처리합니다.

※ 상기 동점자 처리기준에도 불구하고 최저합격선에서 동점자가 발생할 경우 그 인원을 모두 합격 처리하고, 모집인원을 초과하는 인원만큼 차차년도 모집에서 감축하여 모집합니다.

1.4 학생부교과 | 특성화고전형

1. 모집단위 및 모집인원

단과 대학	계열	모집단위	모집 인원	단과 대학	계열	모집단위		모집 인원	
인문 사회 과학 대학	인문 사회	국어국문학과 교직	2	공과 대학	공학	기계공학과 교직		6	
		중어중국학과 교직	4			로봇자동화공학과		5	
		일본학과 교직	5			자동차공학과		3	
		영어영문학과 교직	3			조선해양공학과		2	
		문헌정보학과 교직	2			신소재공학과		4	
		평생교육·청소년상담학과 교직	2			고분자나노공학과		2	
		심리학과 신설	2			건축학과(5년제)		2	
		아동학과	2			건축공학과 교직		3	
		유아교육과 사범	1			토목공학과		8	
		광고홍보학과	2			도시공학과 교직		6	
		미디어커뮤니케이션학과	3			환경공학과 교직		4	
		법학과	2			화학공학과 교직 공학		3	
		소방방재행정학과	2			응용화학과		3	
		행정학과	2			의생명공학과		3	
		상경 대학	인문 사회			사회복지학과	2	바이오의약공학과	
금융경영학과	4			예체능	식품공학과		3		
재무부동산학과	5				인간공학과		2		
무역학과 교직	4				산업경영빅데이터공학과		3		
유통물류학과	5				제품디자인공학과		2		
스마트항만물류학과 신설	4			ICT 융합 공과 대학	공학	컴퓨터공학과 교직		4	
창업투자경영학과 신설	2					소프트웨어 공학부	컴퓨터소프트웨어공학 공학		4
경영학과 교직	4						응용소프트웨어공학		
회계학과 교직	10					인공지능학과		3	
경영정보학과	2					전기공학과 교직		4	
e비즈니스학과	2					전자공학과 교직		4	
국제관광경영학과 교직	2					디지털콘텐츠학과		2	
호텔·컨벤션경영학과 교직	3					게임공학과		2	
외식경영학과 교직	3					예체능	영화학과		2
의료· 보건· 생활 대학	자연 과학						예술 디자인 체육 대학	자연 과학	패션디자인학과 교직
		식품영양학과 교직	3						
합계 : 184명									

2. 지원자격

가) 지원자격

- 체육고, 예술고, 특성화고[특성(직업), 특성(대안)], 마이스터고, 종합고의 전문계열, 학력인정고, 방송통신고, 각종학교 졸업(예정)자

나) 수능 최저학력기준

- 수능 최저학력기준 없음(수능 미응시자도 지원가능)

3. 전형요소 반영비율 : 학생부교과 100%

- 학생부 교과성적 반영방법은 '58페이지 Part 5. 학생부 교과성적 반영방법' 참조

4. 선발원칙

- 학생부교과 전형성적 석차순으로 모집단위별 모집인원을 최종 선발하며 동점자 발생 시 동점자 처리기준 우선순위에 따라 선발합니다.
- 지원자격 미달자, 서류 미제출자는 불합격 처리합니다.

5. 제출서류

- 제출기간 : 2023. 09. 11.(월) ~ 09. 22.(금) 17:00까지 도착분에 한함
- 제출장소 : (우: 47340) 부산광역시 부산진구 엄광로 176(가야동 산24) 동의대학교 입학관리팀
- 제출서류

구분	제출서류
고교 졸업(예정)자	고교 학교생활기록부 1부 ※ 학생부 온라인 제공 동의자는 제출할 필요 없음 ※ 교육기관(초·중·고교), 공공기관, 무인민원발급기, 인터넷 정부24에서 발급

※ 서류제출 여부는 홈페이지에서 확인 가능하며, 반드시 본인의 서류제출 여부를 확인하여야 하고 미제출 또는 미확인으로 인한 불이익은 전적으로 지원자 본인에게 있습니다.

6. 동점자 처리기준

순위	동점자 처리기준	
1	전 모집단위	국어, 수학, 영어, 한국사, 사회(역사/도덕 포함), 과학교과 전 과목 등급 평균 상위자
2	인문사회과학대학, 상경대학 예술디자인체육대학 모집단위	영어교과 전 과목 등급 평균 상위자
	의료·보건·생활대학, 공과대학 ICT융합공과대학 모집단위	수학교과 전 과목 등급 평균 상위자
3	인문사회과학대학, 상경대학 예술디자인체육대학 모집단위	국어교과 전 과목 등급 평균 상위자
	의료·보건·생활대학, 공과대학 ICT융합공과대학 모집단위	영어교과 전 과목 등급 평균 상위자

※ 진로선택과목의 경우 성취도에 따른 등급(A: 1등급, B: 3등급, C: 5등급)으로 적용합니다.

※ 동점자 처리기준별 등급 평균 산출 불가 시 9등급으로 적용하며, 등급 평균 산출 시 소수점 셋째 자리에서 절사 처리합니다.

※ 상기 동점자 처리기준에도 불구하고 최저합격선에서 동점자가 발생할 경우 그 인원을 모두 합격 처리하고, 모집인원을 초과하는 인원만큼 차차년도 모집에서 감축하여 모집합니다.

1.5 학생부교과 | 기회균형전형

1. 모집단위 및 모집인원

단과 대학	계열	모집단위	모집 인원	단과 대학	계열	모집단위		모집 인원			
인문 사회 과학 대학	인문 사회	문헌정보학과 교직	2	공과 대학	공학	기계공학과 교직		2			
		평생교육·청소년상담학과 교직	2			로봇자동화공학과		2			
		심리학과 신설	2			자동차공학과		2			
		유아교육과 시범	1			신소재공학과		2			
		광고홍보학과	3			고분자나노공학과		2			
		미디어커뮤니케이션학과	3			건축학과(5년제)		2			
		법학과	2			건축공학과 교직		2			
		경찰행정학과	6			토목공학과		2			
		소방방재행정학과	2			도시공학과 교직		2			
		행정학과	2			환경공학과 교직		2			
		사회복지학과	4			화학공학과 교직 공학		2			
		상경 대학	인문 사회			금융경영학과	3	응용화학과		1	
재무부동산학과	2					의생명공학과		2			
무역학과 교직	3					바이오의약공학과		2			
유통물류학과	3					식품공학과		2			
스마트항만물류학과 신설	2					인간공학과		2			
창업투자경영학과 신설	2					산업경영빅데이터공학과		2			
경영학과 교직	3					ICT 융합 공과 대학	공학	컴퓨터공학과 교직		4	
회계학과 교직	3							소프트웨어 공학부	컴퓨터소프트웨어공학 공학		4
경영정보학과	2								응용소프트웨어공학		
국제관광경영학과 교직	4							인공지능학과		2	
호텔·컨벤션경영학과 교직	4							전기공학과 교직		2	
외식경영학과 교직	3			전자공학과 교직				2			
의료· 보건· 생활 대학	자연 과학	식품영양학과 교직	3	예술 디자인 체육 대학	자연 과학			디지털콘텐츠학과		2	
								게임공학과		2	
패션디자인학과 교직									2		
합계 : 119명											

2. 지원자격

가) 지원자격

국가보훈대상자

- 고교 졸업(예정)자 또는 법령에 의하여 이와 동등 이상의 학력이 있다고 인정된 자로서, 「국가보훈 기본법」 제3조 제2호의 '국가보훈대상자'로서 국가보훈관계 법령에 따른 교육지원 대상자

1. <독립유공자예우에 관한 법률> 제15조
2. <국가유공자 등 예우 및 지원에 관한 법률> 제22조 (단, 참전유공자 제외)
3. <고엽제후유의증 등 환자지원 및 단체설립에 관한 법률> 제7조 제5항
4. <5.18민주유공자 예우에 관한 법률> 제12조
5. <특수임무유공자 예우 및 단체 설립에 관한 법률> 제11조
6. <보훈보상대상자 지원에 관한 법률> 제25조

저소득층

- 고교 졸업(예정)자 또는 법령에 의하여 이와 동등 이상의 학력이 있다고 인정된 자로서, 「국민기초생활보장법」 제2조 제1호 (수급권자), 제2호(수급자), 제10호(차상위계층)에 의한 대상자, 「한부모가족지원법」 제5조 또는 제5조의 2에 따른 지원 대상자

국민기초생활보장법에 따른 수급권자(수급자) 및 차상위 복지급여 수급자(차상위 장애수당, 차상위 자활급여, 한부모가족지원사업, 차상위 장애인연금 부가급여, 차상위 본인 부담경감 대상자)

나) 수능 최저학력기준

- 수능 최저학력기준 없음(수능 미응시자도 지원가능)

3. 전형요소 반영비율 : 학생부교과 100%

- 학생부 교과성적 반영방법은 '58페이지 Part 5. 학생부 교과성적 반영방법' 참조

4. 선발원칙

- 학생부교과 전형성적 석차순으로 모집단위별 모집인원을 최종 선발하며 동점자 발생 시 동점자 처리기준 우선순위에 따라 선발합니다.
- 지원자격 미달자, 서류 미제출자는 불합격 처리합니다.

5. 제출서류

- 제출기간 : 2023. 09. 11.(월) ~ 09. 22.(금) 17:00까지 도착분에 한함
- 제출장소 : (우: 47340) 부산광역시 부산진구 엄광로 176(가야동 산24) 동의대학교 입학관리팀
- 제출서류

구분		제출서류
학력서류	고교 졸업(예정)자	고교 학교생활기록부 1부 ※ 학생부 온라인 제공 동의자는 제출할 필요 없음 ※ 교육기관(초·중·고교), 공공기관, 무인민원발급기, 인터넷 정부24에서 발급
	검정고시 출신자	① 검정고시 합격증서 사본 또는 합격증명서 1부 ② 검정고시 성적증명서 1부 ※ 온라인 제공 동의자는 제출할 필요 없음 ※ 교육기관(초·중·고교), 공공기관, 무인민원발급기, 인터넷 발급

구분		제출서류	
학력서류	외국고교 졸업(예정)자	① 공증받은 외국고교 졸업(예정)증명서 1부 ② 공증받은 외국고교 성적증명서 1부 ※ 외국어로 작성된 서류는 원본과 공증받은 한국어 번역본을 함께 제출하여야 합니다. ※ 고교 졸업(예정)증명서, 성적증명서는 해당국가의 정부기관으로부터 아포스티유 확인서 또는 해당국가 주재 한국영사관에서 영사 확인을 발급받아 제출하여야 합니다. (단, 교육부에서 인정한 재외 한국학교는 영사 확인 없이 증명서 원본 제출 가능) • 아포스티유 협약국 : 아포스티유 확인서(고교 소재국 지정기관), 영사 확인(고교 소재국 한국영사관) 중 택1 • 아포스티유 비협약국 : 영사 확인(고교 소재국 한국영사관) ※ 만점이 명시된 고교성적 체계자료를 성적증명서 뒤에 첨부하여야 합니다. (성적증명서에 기재된 경우에는 별도로 제출할 필요 없음) ※ 모든 서류는 원본 제출을 원칙으로 합니다. 단, 원본 재발급이 불가능한 유일본의 경우 원본 제시 후 원본대조필이 가능합니다.(본교 입학관리팀 확인 후 원본은 반송) ※ 최종등록자 중 외국고교 졸업예정자는 졸업 이후 졸업증명서(아포스티유 확인서 또는 영사 확인 발급)를 2024. 02. 16.(금)까지 추가 제출하여야 합니다.	
	국가보훈대상자	대학입학특별전형대상자 증명서 1부 ※ 인터넷 정부24 또는 주민센터에서 발급	
지원자격 서류	기초생활수급권자	지원자 본인을 기준으로 국민기초생활수급자증명서 1부 ※ 인터넷 정부24 또는 주민센터에서 발급	
	차상위계층	차상위계층확인서	※ 인터넷 정부24 또는 주민센터에서 발급 ※ 지원자격 서류는 지원자 본인 명의로 발급하여야 하며, 발급이 불가능한 경우, 주민번호 전체가 기재된 주민등록등본 1부 추가 제출 ※ 2023년 9월 1일 이후 발급된 서류제출
		차상위본인부담경감대상자증명서	
		장애수당대상자증명서	
		장애인연금대상자증명서	
		한부모가족증명서	

※ 서류제출 여부는 홈페이지에서 확인 가능하며, 반드시 본인의 서류제출 여부를 확인하여야 하고 미제출 또는 미확인으로 인한 불이익은 전적으로 지원자 본인에게 있습니다.

6. 동점자 처리기준

순위	동점자 처리기준	
1	전 모집단위	국어, 수학, 영어, 한국사, 사회(역사/도덕 포함), 과학교과 전 과목 등급 평균 상위자 • 검정고시출신자 동점자 처리기준 등급 평균 산출 방법 $1 + (100 - \text{검정고시 평균 점수}) \times 0.2$ • 외국고교졸업(예정)자 동점자 처리기준 등급 평균 산출 방법 $1 + (100 - \text{백점 만점 점수}) \times 0.2$
2	인문사회과학대학, 상경대학 예술디자인체육대학 모집단위	영어교과 전 과목 등급 평균 상위자
	의료·보건·생활대학, 공과대학 ICT융합공과대학 모집단위	수학교과 전 과목 등급 평균 상위자
3	인문사회과학대학, 상경대학 예술디자인체육대학 모집단위	국어교과 전 과목 등급 평균 상위자
	의료·보건·생활대학, 공과대학 ICT융합공과대학 모집단위	영어교과 전 과목 등급 평균 상위자

※ 진로선택과목의 경우 성취도에 따른 등급(A:1등급, B:3등급, C:5등급)으로 적용합니다.

※ 동점자 처리기준별 등급 평균 산출 불가 시 9등급으로 적용하며, 등급 평균 산출 시 소수점 셋째 자리에서 절사 처리합니다.

※ 상기 동점자 처리기준에도 불구하고 최저합격선에서 동점자가 발생할 경우 그 인원을 모두 합격 처리하고, 모집인원을 초과하는 인원만큼 차차년도 모집에서 감축하여 모집합니다.

1.6 학생부교과 | 농어촌학생전형(정원외)

1. 모집단위 및 모집인원

단과 대학	계열	모집단위	모집 인원	최대 선발 가능 인원	단과 대학	계열	모집단위	모집 인원	최대 선발 가능 인원					
인문 사회 과학 대학	인문 사회	국어국문학과 교직	142	5	공과 대학	공학	기계공학과 교직	142	10					
		중어중 국학과 교직		5			로봇자동화공학과		4					
		일본학과 교직		5			자동차공학과		4					
		영어영문학과 교직		5			조선해양공학과		4					
		문헌정보학과 교직		4			신소재공학과		5					
		평생교육·청소년상담학과 교직		4			고분자나노공학과		3					
		심리학과 신설		3			건축학과(5년제)		2					
		아동학과		4			건축공학과 교직		7					
		유아교육과 사범		2			토목공학과		5					
		광고홍보학과		5			도시공학과 교직		4					
		미디어커뮤니케이션학과		6			환경공학과 교직		4					
		법학과		4			화학공학과 교직 공학		6					
		경찰행정학과		7			응용화학과		3					
		소방방재행정학과		5			의생명공학과		4					
		행정학과		4			바이오의약공학과		4					
		사회복지학과		6			식품공학과		4					
		상경 대학		인문 사회			금융경영학과		142	6	예체능	인간공학과	142	3
							재무부동산학과			4		산업경영빅데이터공학과		4
무역학과 교직	6		제품디자인공학과		2									
유통물류학과	5		ICT 융합 공과 대학		공학	컴퓨터공학과 교직	6							
스마트항만물류학과 신설	3					소프트웨어 공학부	컴퓨터소프트웨어공학 공학	7						
창업투자경영학과 신설	3						응용소프트웨어공학							
경영학과 교직	9					인공지능학과	4							
회계학과 교직	6					전기공학과 교직	8							
경영정보학과	4					전자공학과 교직	6							
e비즈니스학과	3					디지털콘텐츠학과	5							
국제관광경영학과 교직	6					게임공학과	4							
호텔·컨벤션경영학과 교직	6					예체능	자연 과학	영화학과		3				
외식경영학과 교직	4	예술 디자인 체육 대학		자연 과학				패션디자인학과 교직	4					
의료·보건·생활 대학	자연 과학		임상병리학과		2	예체능	자연 과학	패션디자인학과 교직	4					
			치위생학과							2				
			방사선학과							2				
		의료경영학과 보건의료정보관리교육인증	2											
		물리치료학과	2											
		식품영양학과 교직	4											
합계 : 142명														

유형	구분	제출서류
12년 과정	부모의 거주지와는 상관없이 지원자 본인이 초·중·고등학교 전 과정을 농어촌(읍·면)지역 소재 학교에서 이수하고 거주한 자	① 지원자 본인의 주민등록초본 1부 ② 초등학교 학교생활기록부 1부 ③ 중학교 학교생활기록부 1부 ④ 고등학교 학교생활기록부 1부(학생부 온라인 제공 비대상교 및 미동의자) ※ 중·고등학교 재학 시 부, 모 모두 농어촌(읍·면)지역에서 거주한 자는 '6년과정' 서류 제출이 가능합니다. ※ 교육기관(초·중·고교), 공공기관, 무인민원발급기, 인터넷 정부24에서 발급

※ 주민등록초본, 가족관계증명서, 혼인관계증명서, 기본증명서는 **주민등록번호 전체가 기재**되어 있어야 합니다.

※ 주민등록초본은 **주소변동사항이 포함된 서류를 발급받아 제출**하여야 합니다.

※ 상기 서류는 **2023년 9월 1일 이후에 발급된 서류**에 한해 제출하시기 바랍니다.

※ 최종등록자 중 고교 졸업예정자는 졸업 이후 지원자격 증빙서류를 2024. 02. 16.(금)까지 추가 제출하여야 합니다.

[최종 등록자 추가 제출서류]

유형	제출서류
6년 과정	고교 졸업증명서, 지원자 본인, 부, 모 주민등록초본 각 1부(총 3부)
12년 과정	고교 졸업증명서, 지원자 본인 초본 1부

※ 주민등록초본은 고교졸업 이후 발급하여야 하며, **주소변동사항이 포함된 서류를 발급받아 제출**하여야 합니다.

※ 서류제출 여부는 홈페이지에서 확인 가능하며, 반드시 본인의 서류제출 여부를 확인하여야 하고 미제출 또는 미확인으로 인한 불이익은 전적으로 지원자 본인에게 있습니다.

6. 동점자 처리기준

순위	동점자처리기준
1	국어, 수학, 영어, 한국사, 사회(역사/도덕 포함), 과학교과 전 과목 등급 평균 상위자
2	영어교과 전 과목 등급 평균 상위자
3	국어교과 전 과목 등급 평균 상위자

※ 진로선택과목의 경우 성취도에 따른 등급(A: 1등급, B: 3등급, C: 5등급)으로 적용합니다.

※ 동점자 처리기준별 등급 평균 산출 불가 시 9등급으로 적용하며, 등급 평균 산출 시 소수점 셋째 자리에서 절사 처리합니다.

※ 선발인원은 연도별 입학정원의 4%, 모집단위별 입학정원의 10%를 초과하지 못합니다.

1.7 학생부교과 | 특성화고동일계전형(정원외)

1. 모집단위 및 모집인원

단과 대학	계열	모집단위	모집 인원	최대 선발 가능 인원	단과 대학	계열	모집단위	모집 인원	최대 선발 가능 인원
인문 사회 과학 대학	인문 사회	국어국문학과 교직	53	5	공과 대학	공학	기계공학과 교직	53	10
		중어중국학과 교직		5			로봇자동화공학과		4
		일본학과 교직		5			자동차공학과		4
		영어영문학과 교직		5			조선해양공학과		4
		문헌정보학과 교직		4			신소재공학과		5
		평생교육·청소년상담학과 교직		4			고분자나노공학과		3
		심리학과 신설		3			건축학과(5년제)		2
		아동학과		4			건축공학과 교직		7
		광고홍보학과		5			토목공학과		5
		미디어커뮤니케이션학과		6			도시공학과 교직		4
		법학과		4			환경공학과 교직		4
		경찰행정학과		4			화학공학과 교직 공학		6
		소방방재행정학과		5			응용화학과		3
		행정학과		4			의생명공학과		4
상경 대학	인문 사회	사회복지학과	6	바이오의약공학과	4				
		금융경영학과	53	예체능	식품공학과	4			
		재무부동산학과			4	인간공학과	3		
		무역학과 교직			6	산업경영빅데이터공학과	4		
		유통물류학과			5	제품디자인공학과	2		
		스마트항만물류학과 신설		3	ICT 융합 공과 대학	공학	컴퓨터공학과 교직	6	
		창업투자경영학과 신설		3			소프트웨어 공학부	컴퓨터소프트웨어공학 공학	7
		경영학과 교직		9				응용소프트웨어공학	
		회계학과 교직		6			인공지능학과	4	
		경영정보학과		4			전기공학과 교직	8	
		e비즈니스학과		3			전자공학과 교직	6	
		국제관광경영학과 교직		6			디지털콘텐츠학과	5	
		호텔·컨벤션경영학과 교직		6			게임공학과	4	
		외식경영학과 교직		4		예체능	영화학과	3	
의료·보건·생활 대학	자연 과학	식품영양학과 교직		예술 디자인 체육 대학			자연 과학	패션디자인학과 교직	4
합계 : 53명									

2. 지원자격

가) 지원자격

- 특성화고(특성(직업)), 종합고의 전문계열 졸업(예정)자로서 해당 모집단위와 동일계열 기준학과에 해당하는 자

[특성화고동일계전형 모집단위별 기준학과]

단과대학	계열	모집단위		교육과정별 기준학과
인문사회과학대학	인문사회	국어국문학과 교직		간호과, 경영·사무과, 경영정보과, 관광·레저과, 관광경영과, 관광과, 금융과, 금융정보과, 농산물유통정보과, 만화·애니메이션과, 무역정보과, 문화콘텐츠과, 방송·통신과, 보건간호과, 보육과, 복지서비스과, 사회복지과, 상업디자인과, 수산양식과, 영상제작과, 유통과, 유통정보과, 재무·회계과, 전자상거래과, 정보처리과, 정보컴퓨터과, 조리·식음료과, 조리와, 컴퓨터응용과, 콘텐츠개발과, 판매과, 항공과, 항만물류과, 해양레저과, 해양레저산업과, 회계정보과
		중어중국학과 교직		
		일본학과 교직		
		영어영문학과 교직		
		문헌정보학과 교직		
		평생교육·청소년상담학과 교직		
		심리학과 신설		
		아동학과		
		광고홍보학과		
		미디어커뮤니케이션학과		
		법학과		
		경찰행정학과		
		소방방재행정학과		
		행정학과		
상경대학	인문사회	사회복지학과		
		금융경영학과		
		재무부동산학과		
		무역학과 교직		
		유통물류학과		
		스마트항만물류학과 신설		
		창업투자경영학과 신설		
		경영학과 교직		
		회계학과 교직		
		경영정보학과		
		e비즈니스학과		
		국제관광경영학과 교직		
		호텔·컨벤션경영학과 교직		
		외식경영학과 교직		
의료·보건·생활대학	자연과학	식품영양학과 교직		
공과대학	공학	기계공학과 교직		건축과, 건축시공과, 경영·사무과, 경영정보과, 공예과, 금속재료과, 금융과, 금융정보과, 기계과, 기관과, 냉동공조과, 농업과, 농업기계과, 농업토목과, 동력기계과, 동물자원과, 디자인과, 만화·애니메이션과, 문화콘텐츠과, 방송·통신과, 산림자원과, 산업설비과, 산업안전과, 생명공학기술과, 생물공학기술과, 섬유과, 세라믹과, 수산식품과, 수산양식과, 식물자원과, 식품가공과, 식품공업과, 실내디자인과, 영상제작과, 원예과, 유통과, 유통정보과, 의류과, 인쇄·출판과, 인쇄과, 자동차과, 자영수산과, 전기과, 전자과, 전자기계과, 전자상거래과, 전자통신과, 정보처리과, 정보컴퓨터과, 조경과, 조선과, 컴퓨터게임과, 컴퓨터응용과, 콘텐츠개발과, 토목과, 통신과, 판매과, 항공과, 항만물류과, 항해과, 해양생산과, 해양정보과, 해양환경과, 화학공업과, 환경·관광농업과, 환경공업과, 환경보건과
		로봇자동화공학과		
		자동차공학과		
		조선해양공학과		
		신소재공학과		
		고분자나노공학과		
		건축학과(5년제)		
		건축공학과 교직		
		토목공학과		
		도시공학과 교직		
		환경공학과 교직		
		화학공학과 교직 공학		
		응용화학과		
		의생명공학과		
		바이오의약공학과		
		식품공학과		
		인간공학과		
	예체능	산업경영빅데이터공학과		
		제품디자인공학과		
		컴퓨터공학과 교직		
ICT융합공과대학	공학	소프트웨어공학부	컴퓨터소프트웨어공학 공학 응용소프트웨어공학	
		인공지능학과		
		전기공학과 교직		
		전자공학과 교직		
		디지털콘텐츠학과		
		게임공학과		
		영화학과		
		예체능		
예술디자인체육대학	자연과학	패션디자인학과 교직		

* 교육과정별 기준학과는 한국대학교육협의회와의 지침에 따라 변경될 수 있습니다.

나) 수능 최저학력기준

- 수능 최저학력기준 없음(수능 미응시자도 지원가능)

3. 전형요소 반영비율 : 학생부교과 100%

- 학생부 교과성적 반영방법은 '58페이지 Part 5. 학생부 교과성적 반영방법' 참조

4. 선발원칙

- 지원자 중 모집단위 구분없이 학생부교과 전형성적 석차순으로 전체 모집인원만큼 최종 선발하며, 모집 단위별 선발인원은 모집 단위별 최대선발 가능인원 이내에서 선발합니다.
- 동점자 발생 시 동점자 처리기준 우선순위에 따라 선발하며, 지원자격 미달자, 서류 미제출자는 불합격 처리합니다.

5. 제출서류

- 제출기간 : 2023. 09. 11.(월) ~ 09. 22.(금) 17:00까지 도착분에 한함
- 제출장소 : (우: 47340) 부산광역시 부산진구 엄광로 176(가야동 산24) 동의대학교 입학관리팀
- 제출서류

구분	제출서류
고교 졸업(예정)자	고교 학교생활기록부 1부 ※ 학생부 온라인 제공 동의자는 제출할 필요 없음 ※ 교육기관(초·중·고교), 공공기관, 무인민원발급기, 인터넷 정부24에서 발급

※ 서류제출 여부는 홈페이지에서 확인 가능하며, 반드시 본인의 서류제출 여부를 확인하여야 하고 미제출 또는 미확인으로 인한 불이익은 전적으로 지원자 본인에게 있습니다.

6. 동점자 처리기준

순위	동점자 처리기준
1	국어, 수학, 영어, 한국사, 사회(역사/도덕 포함), 과학교과 전 과목 등급 평균 상위자
2	영어교과 전 과목 등급 평균 상위자
3	국어교과 전 과목 등급 평균 상위자

※ 진로선택과목의 경우 성취도에 따른 등급(A:1등급, B:3등급, C:5등급)으로 적용합니다.

※ 동점자 처리기준별 등급 평균 산출 불가 시 9등급으로 적용하며, 등급 평균 산출 시 소수점 셋째 자리에서 절사 처리합니다.

※ 선발인원은 연도별 입학정원의 1.5%, 모집단위별 입학정원의 10%를 초과하지 못합니다.

2.1 학생부종합 | 학교생활우수자(면접)전형

1. 모집단위 및 모집인원

단과 대학	계열	모집단위	모집 인원	단과 대학	계열	모집단위	모집 인원		
인문 사회 과학 대학	인문 사회	국어국문학과 교직	4	한 의 과 대학	자연 과학	한의예과	9		
		중어중국학과 교직	6						
		일본학과 교직	6	공 과 대 학	공 학	기계공학과 교직	12		
		영어영문학과 교직	9			로봇자동화공학과	2		
		문헌정보학과 교직	6			자동차공학과	4		
		평생교육·청소년상담학과 교직	5			조선해양공학과	4		
		심리학과 신설	4			신소재공학과	6		
		아동학과	5			고분자나노공학과	4		
		유아교육과 사범	3			건축학과(5년제)	8		
		광고홍보학과	7			건축공학과 교직	5		
		미디어커뮤니케이션학과	7			토목공학과	4		
		법학과	5			도시공학과 교직	4		
		경찰행정학과	9			환경공학과 교직	3		
		소방방재행정학과	6			화학공학과 교직 공학	6		
		행정학과	5			응용화학과	3		
		사회복지학과	8			의생명공학과	4		
		상 경 대 학	인문 사회			금융경영학과	5	공 과 대 학	예 체 능
재무부동산학과	4			식품공학과	4				
무역학과 교직	5			인간공학과	4				
유통물류학과	4			산업경영빅데이터공학과	5				
스마트항만물류학과 신설	3								
창업투자경영학과 신설	4								
경영학과 교직	12								
회계학과 교직	4								
경영정보학과	5								
e비즈니스학과	4								
국제관광경영학과 교직	8								
호텔·컨벤션경영학과 교직	8								
외식경영학과 교직	5								
의료· 보건· 생활 대학	자연 과학			간호학과 교직 간호교육인증	15	예 체 능	영 화 학 과		
		임상병리학과	8						
		치위생학과	8	예 술 디 자 인 체 육 대 학	자연 과학	패션디자인학과 교직	7		
		방사선학과	6			예 체 능	체 육 학 과 교직		
		의료경영학과 보건의료정보관리교육인증	6						
		물리치료학과	6						
		식품영양학과 교직	4					레저스포츠학과	7
		합계 : 400명							

2. 지원자격

가) 지원자격

- 국내 고교 졸업(예정)자

나) 수능 최저학력기준

- 수능 최저학력기준 없음(수능 미응시자도 지원가능)

3. 전형요소 반영비율

사정단계	사정비율	전형요소 반영비율		
		서류	면접	1단계 성적
1단계	600% (단, 모집인원이 10명 초과인 경우 400%)	100%	-	-
2단계	100%	-	30%	70%

- 서류평가는 '62페이지 Part 6. 서류평가 반영방법' 참조
- 면접고사는 '64페이지 Part 7. 면접고사' 참조

4. 선발원칙

- 1단계는 서류평가(학교생활기록부 종합평가) 전형성적 석차순으로 모집단위별 모집인원의 6배수(단, 모집인원이 10명 초과인 경우 4배수)를 선발합니다.
- 모집단위별 지원자가 1단계 사정비율을 초과하지 않을 시 지원자 전원 1단계 합격자로 처리합니다.
- 2단계는 1단계 성적과 면접고사 성적을 합산한 전형총점 석차순으로 모집단위별 모집인원을 최종 선발하며 동점자 발생 시 동점자 처리기준 우선순위에 따라 선발합니다.
- 지원자격 미달자, 서류 미제출자, 면접 결시자는 불합격 처리합니다.

5. 제출서류

- 제출기간 : 2023. 09. 11.(월) ~ 09. 22.(금) 17:00까지 도착분에 한함
- 제출장소 : (우: 47340) 부산광역시 부산진구 엄광로 176(가야동 산24) 동의대학교 입학관리팀
- 제출서류

구분	제출서류
고교 졸업(예정)자	고교 학교생활기록부 1부 ※ 학생부 온라인 제공 동의자는 제출할 필요 없음 ※ 교육기관(초·중·고교), 공공기관, 무인민원발급기, 인터넷 정부24에서 발급

※ 서류제출 여부는 홈페이지에서 확인 가능하며, 반드시 본인의 서류제출 여부를 확인하여야 하고 미제출 또는 미확인으로 인한 불이익은 전적으로 지원자 본인에게 있습니다.

6. 동점자 처리기준

구분	순위	동점자 처리기준
1단계	1	공동체역량 영역 성적 상위자
	2	전공적합성 영역 성적 상위자
	3	교과 성적 상위자
2단계	1	면접고사 성적 상위자
	2	교과 성적 상위자

※ 동점자 처리기준의 교과 성적 산출방법은 '61페이지 Part 5. 학생부 교과성적 반영방법의 6. 기타사항' 참조

※ 상기 동점자 처리기준에도 불구하고 최저합격선에서 동점자가 발생할 경우 그 인원을 모두 합격 처리하고, 모집인원을 초과하는 인원만큼 차차년도 모집에서 감축하여 모집합니다.

단과 대학	계열	모집단위	모집 인원	단과 대학	계열	모집단위	모집 인원																				
인문 사회 과학 대학	인문 사회	국어국문학과 교직	6	공과 대학	공학	기계공학과 교직	14																				
		중어중국학과 교직	6			로봇자동화공학과	5																				
		일본학과 교직	6			자동차공학과	5																				
		영어영문학과 교직	7			조선해양공학과	4																				
		문헌정보학과 교직	6			신소재공학과	6																				
		평생교육·청소년상담학과 교직	5			고분자나노공학과	4																				
		심리학과 신설	4			건축학과(5년제)	3																				
		아동학과	5			건축공학과 교직	5																				
		유아교육과 사범	3			토목공학과	6																				
		광고홍보학과	7			도시공학과 교직	4																				
		미디어커뮤니케이션학과	8			환경공학과 교직	4																				
		법학과	5			화학공학과 교직 공학	6																				
		경찰행정학과	9			응용화학과	3																				
		소방방재행정학과	6			의생명공학과	6																				
		행정학과	5			바이오의약공학과	6																				
		사회복지학과	8			식품공학과	6																				
상경 대학	인문 사회	금융경영학과	10			인간공학과	4																				
		재무부동산학과	7			산업경영빅데이터공학과	5																				
		무역학과 교직	7			예체능	제품디자인공학과	4																			
		유통물류학과	7				컴퓨터공학과 교직	12																			
		스마트항만물류학과 신설	4		ICT 융합 공과 대학	공학	소프트웨어 공학부	컴퓨터소프트웨어공학 공학 응용소프트웨어공학	14																		
		창업투자경영학과 신설	4				인공지능학과	5																			
		경영학과 교직	12				전기공학과 교직	9																			
		회계학과 교직	3				전자공학과 교직	7																			
		경영정보학과	5				디지털콘텐츠학과	5																			
		e비즈니스학과	4				게임공학과	4																			
		국제관광경영학과 교직	9	예체능			영화학과	4																			
		호텔·컨벤션경영학과 교직	8				예술 디자인 체육 대학	자연 과학	패션디자인학과 교직	5																	
		외식경영학과 교직	5	의료· 보건· 생활 대학							자연 과학																
		간호학과 교직 간호교육인증	15																								
		임상병리학과	8																								
		치위생학과	4																								
방사선학과	4																										
의료경영학과 보건의료정보관리교육인증	6																										
물리치료학과	6																										
식품영양학과 교직	5																										
합계 : 394명																											

2. 지원자격

가) 지원자격

- 부산, 울산, 경남지역에 소재하는 고교에서 입학일부터 졸업일까지 전 교육과정을 이수하거나 이수하고 있는 고교 졸업(예정)자
- ※ 최초 입학일부터 졸업일까지 부산, 울산, 경남지역에 재학하지 않으면 불합격 또는 합격 이후라도 입학이 취소될 수 있습니다.
(지원자격에 대한 추가 검증이 필요한 경우, 관련 서류를 제출받아 확인하며 전화 및 현장실사를 할 수 있음)

나) 수능 최저학력기준

- 수능 최저학력기준 없음(수능 미응시자도 지원가능)

3. 전형요소 반영비율 : 학생부 서류평가 100%

- 서류평가는 '62페이지 Part 6. 서류평가 반영방법' 참조

4. 선발원칙

- 서류평가(학교생활기록부 종합평가) 전형성적 석차순으로 최종 선발하며 동점자 발생 시 동점자 처리기준 우선순위에 따라 선발합니다.
- 지원자격 미달자, 서류 미제출자는 불합격 처리합니다.

5. 제출서류

- 제출기간 : 2023. 09. 11.(월) ~ 09. 22.(금) 17:00까지 도착분에 한함
- 제출장소 : (우: 47340) 부산광역시 부산진구 엄광로 176(가야동 산24) 동의대학교 입학관리팀
- 제출서류

구분	제출서류
고교 졸업(예정)자	고교 학교생활기록부 1부 ※ 학생부 온라인 제공 동의자는 제출할 필요 없음 ※ 교육기관(초·중·고교), 공공기관, 무인민원발급기, 인터넷 정부24에서 발급

※ 서류제출 여부는 홈페이지에서 확인 가능하며, 반드시 본인의 서류제출 여부를 확인하여야 하고 미제출 또는 미확인으로 인한 불이익은 전적으로 지원자 본인에게 있습니다.

※ 최종등록자 중 고교 졸업예정자는 졸업 이후에 발급한 고교 졸업증명서를 2024. 02. 16.(금)까지 추가 제출하여야 합니다.

6. 동점자 처리기준

순위	동점자 처리기준
1	공동체역량 영역 성적 상위자
2	전공적합성 영역 성적 상위자
3	교과 성적 상위자

※ 동점자 처리기준의 교과 성적 산출방법은 '61페이지 Part 5. 학생부 교과성적 반영방법의 6. 기타사항' 참조

※ 상기 동점자 처리기준에도 불구하고 최저합격선에서 동점자가 발생할 경우 그 인원을 모두 합격 처리하고, 모집인원을 초과하는 인원만큼 차차년도 모집에서 감축하여 모집합니다.

2.3 학생부종합 | 평생학습자전형, 성인학습자(정원내·외)전형, 재직자전형

1. 모집단위 및 모집인원

라이프융합학부

단과대학	계열	모집단위		전형명	모집인원
미래융합대학	인문 사회	라이프 융합학부 신설	스타트업창업투자학	학생부종합(평생학습자전형)	20
			뷰티비즈니스학	학생부종합(성인학습자(정원외)전형)	40
			라이프생활문화학		

부동산자산경영학부

단과대학	계열	모집단위		전형명	모집인원
미래융합대학	인문 사회	부동산자산 경영학부	부동산투자학	학생부종합(성인학습자(정원내)전형)	40
			부동산개발경영학	학생부종합(성인학습자(정원외)전형)	60
				학생부종합(재직자전형)	20

2. 지원자격

가) 지원자격

평생학습자전형

- 고교 졸업(예정)자 또는 법령에 의한 동등학력 소지자

성인학습자(정원내)전형 | 성인학습자(정원외)전형[정원외]

- 고교 졸업(예정)자 또는 법령에 의한 동등학력 소지자로서 만 30세 이상인 자(1994년 2월 28일 이전 출생자)

재직자전형[정원외]

- 「고등교육법 시행령」 제29조 제2항 제14호 '다'목에 해당하는 자로서, 2024년 3월 1일 기준 산업체 근무경력이 3년 이상인 재직자

1. '초·중등교육법 시행령' 제76조의3 제1호에 따른 일반고등학교에 재학하는 동안 시도 교육감이 「직업교육훈련 촉진법」에 따른 직업교육 훈련기관 중 직업교육훈련위탁기관으로 선정한 기관에서 1년 이상의 직업교육훈련과정을 이수하고 해당 일반고등학교를 졸업(예정)한 자
2. '초·중등교육법 시행령' 제90조 제1항 제10호에 따른 산업수요 맞춤형 고등학교를 졸업(예정)한 자
3. 특성화고등학교 등을 졸업(예정)한 자
4. 「평생교육법」 제31조 제2항에 따른 학력인정 평생교육시설 중 특성화고등학교 등에서 제공하는 것과 같은 교육과정을 운영하는 평생 교육시설에서 해당 교육과정을 이수(예정)한 자

구분	세부사항
산업체 적용범위	① 국가·지방자치단체 및 공공단체(소속 직원의 경우) ② 근로기준법 제11조에 의거 상시근로자 5인(사업주 포함) 이상 사업체 ③ 4대보험 중 1개 이상 가입 사업체(창업·자영업자 포함) ※ 단, 4대보험 가입대상 사업체가 아닌 1차 산업 종사자는 국가·지방자치단체가 발급하는 공적증명서 확인을 통해 인정할 수 있음
재직기간 산정	① 2024년 3월 1일 기준으로 총 재직기간이 3년 이상(예정)이어야 함 ② 재직기간은 제출한 지원자격 증빙서류 상으로 증명되는 기간만 산정 ③ 2개 이상의 산업체에 재직할 경우 총 재직기간은 합산하여 산정하되, 중복되는 기간은 이중으로 합산하지 않음 ④ 군 의무복무 경력도 재직기간으로 인정함

나) 수능 최저학력기준

- 수능 최저학력기준 없음(수능 미응시자도 지원가능)

3. 전형요소 반영비율

전형명	전형요소 반영비율	
	서류	면접
학생부종합(평생학습자전형)	70%	30%
학생부종합(성인학습자(정원내·외)전형)		
학생부종합(재직자전형)		

- 서류평가는 '62페이지 Part 6. 서류평가 반영방법' 참조
- 면접고사는 '64페이지 Part 7. 면접고사' 참조

4. 선발원칙

- 서류평가(학교생활기록부 종합평가)와 면접고사 성적을 합산한 전형총점 석차순으로 최종 선발하며 동점자 발생 시 동점자 처리 기준 우선순위에 따라 선발합니다.
- 지원자격 미달자, 서류 미제출자, 면접 결시자는 불합격 처리합니다.

5. 제출서류

- 제출기간 : 2023. 09. 11.(월) ~ 09. 22.(금) 17:00까지 도착분에 한함
- 제출장소 : (우: 47340) 부산광역시 부산진구 엄광로 176(가야동 산24) 동의대학교 입학관리팀

평생학습자전형 | 성인학습자(정원내·외)전형

구분	제출서류
고교 졸업(예정)자	고교 학교생활기록부 1부 ※ 학생부 온라인 제공 동의자는 제출할 필요 없음 ※ 교육기관(초·중·고교), 공공기관, 무인민원발급기, 인터넷 정부24에서 발급
검정고시 출신자	① 검정고시 합격증서 사본 또는 합격증명서 1부 ② 검정고시 성적증명서 1부 ※ 온라인 제공 동의자는 제출할 필요 없음 ※ 교육기관(초·중·고교), 공공기관, 무인민원발급기, 인터넷 발급 ③ 학교생활기록부 대체 서류(제출여부 선택 가능)
학력 서류	① 공증받은 졸업(예정)증명서 1부 ② 공증받은 성적증명서 1부 ③ 학교생활기록부 대체 서류(제출여부 선택 가능) ※ 외국어로 작성된 경우, 원본과 공증받은 한국어 번역본을 함께 제출하여야 합니다. ※ 고교 졸업(예정)증명서, 성적증명서는 해당국가의 정부기관으로부터 아포스티유 확인서 또는 해당국가 주재 한국영사관에서 영사 확인을 발급받아 제출하여야 합니다. (단, 교육부에서 인정한 재외 한국학교는 영사 확인 없이 증명서 원본 제출 가능) • 아포스티유 협약국 : 아포스티유 확인서(고교 소재국 지정기관), 영사 확인(고교 소재국 한국영사관) 중 택 1 • 아포스티유 비협약국 : 영사 확인(고교 소재국 한국영사관) ※ 만점이 명시된 고교성적 체계자료를 성적증명서 뒤에 첨부하여야 합니다. (성적증명서에 기재된 경우에는 별도로 제출할 필요 없음) ※ 모든 서류는 원본 제출을 원칙으로 합니다. 단, 원본 재발급이 불가능한 유일본의 경우 원본 제시 후 원본대조 필이 가능합니다.(본교 입학관리팀 확인 후 원본은 반송) ※ 최종등록자 중 외국고교 졸업(예정)자는 졸업 이후 졸업증명서(아포스티유 확인서 또는 영사 확인 발급)를 2024. 02. 16.(금)까지 추가 제출하여야 합니다.

※ 검정고시출신자 및 외국고교 졸업(예정)자의 제출서류 중 학교생활기록부 대체 서류는 선택 제출서류로 '71페이지 [학교생활기록부 대체 서류] 양식'을 참조하시기 바랍니다.

재직자전형

구분		제출서류
학력서류		<ul style="list-style-type: none"> • 학교생활기록부 1부 ※ 학생부 온라인 제공 동의자는 제출할 필요 없음 ※ 교육기관(초·중·고교), 공공기관, 무인민원발급기, 인터넷 정부24에서 발급
지원자격 서류	4대 보험 가입자	<ul style="list-style-type: none"> • 건강보험자격득실확인서(국민건강보험공단 발급) • 건강보험자격득실확인서 발급이 불가능한 경우, 아래 항목 ①, ② 중 1개 제출 ① 국민연금가입증명서(국민연금공단 발급) ② 고용보험자격이력내역서(고용·산재보험 토털서비스 발급), 재직(경력)증명서
	4대 보험 미가입 창업 및 자영업자	<ul style="list-style-type: none"> • 아래 항목 중 ①, ② 중 1개 이상 제출 ① 사업자등록증명원 또는 폐업사실증명원(국세청 홈텍스 발급) ※ 법인사업자인 경우 총사업자등록내역 1부, 대표자등록내역 1부 추가 제출 ② 소득금액증명원(국세청 홈텍스 발급), 재직(경력)증명서
	농업, 수산업 등의 1차 산업체 종사자	<ul style="list-style-type: none"> • 국가·지방자치단체가 발급하는 공적증명서(농림지원부 등 발행)
	군 경력자	<ul style="list-style-type: none"> • 주민등록초본(주민등록번호 전체가 기재된 서류 발급하여 제출)
	최종등록자 중 원서접수 시점에 3년 미만 재직자인 경우, 2024년 3월 1일 이후 발급받은 재직증명서를 추가 제출하여야 함	

※ 상기 서류는 2023년 9월 1일 이후에 발급된 서류에 한하며, 발급 방법은 '35페이지 인터넷 발급서류 안내'를 참조하시기 바랍니다.

※ 자격증빙서류는 2024년 3월 1일 기준 재직기간 3년 이상을 증빙할 수 있는 서류로 제출하여야 합니다.

※ 서류제출 여부는 홈페이지에서 확인 가능하며, 반드시 본인의 서류제출 여부를 확인하여야 하고 미제출 또는 미확인으로 인한 불이익은 전적으로 지원자 본인에게 있습니다.

6. 동점자 처리기준

순위	동점자 처리기준
1	면접고사 성적 상위자
2	서류평가 공동체역량 영역 성적 상위자
3	서류평가 전공적합성 영역 성적 상위자

※ 상기 동점자 처리기준에도 불구하고 최저합격선에서 동점자가 발생할 경우 그 인원을 모두 합격 처리하고, 모집인원을 초과하는 인원만큼 차차년도 모집에서 감축하여 모집합니다.

[인터넷 발급서류 안내]



건강보험자격득실확인서 발급

1. 국민건강보험 사이트(<https://www.nhis.or.kr>) 접속하여 로그인
2. 민원여기요 > 증명서 발급 및 확인 > 자격득실확인서 클릭

3. 조회조건 [직장가입자] 선택 > 주민등록번호 표시하여 출력 체크 > 조회 클릭

4. 자격득실내역 > 가입자구분 확인 > 프린트발급

자격득실내역				
✓	가입자구분	사업장명칭	취득일	상실일
✓	직장가입자	동의대학교	2014.01.01	
✓	직장가입자	동의대학교	2009.03.01	2014.01.01
✓	직장가입자	동의대학교	2007.01.01	2007.11.01
✓	직장가입자	동의대학교	2006.09.01	2007.01.01

프린트발급
팩스전송

사업자등록증명, 폐업사실증명, 소득금액증명원 발급

1. 국세청 홈텍스 사이트(<https://www.hometax.go.kr/>) 접속하여 로그인
2. 민원증명 > 민원증명신청 > 사업자등록증명 또는 폐업사실증명 또는 소득금액증명 클릭

민원증명

세무서 방문 없이 인터넷을 통하여 민원증명발급을 신청하여 PC에서 프린터로 출력하는 **민원증명 서비스**입니다.

- 원 서비스는 민원사무처리에 관한 법률시행령 제24조2의 규정을 따릅니다.

민원증명

- 국세증명신청
- 사실증명신청

민원증명 원본확인 (수요처 조회)

문서위변조방지 및 처벌안내

민원증명 처리결과와 조회

민원실 대기인원 조회

민원증명 이용시간

증명발급 상세안내 >
· 사업자등록증명, 휴업사실증명 등 연중무휴 24시간
· 납세증명서, 소득금액증명 등 연중무휴 06:00 ~ 22:00
· 사실증명발급신청 연중무휴 24시간

민원증명 이용절차

- 01 홈텍스 로그인
- 02 민원증명 신청진행
- 03 민원증명 처리결과
- 04 발급완료 후 프린터 출력

01 홈텍스 로그인
공동인증서 또는 아이디/비밀번호로 로그인합니다.

02 민원증명신청
사업자등록번호가 필요한 증명일 경우 사업자등록번호 목록 중 발급받고자 하는 사업자등록번호를 선택합니다.

03 나의 민원증명 처리결과
민원증명 신청 후 [민원증명 처리결과 조회]에서 본인의 신청내역을 조회하실 수 있습니다.

04 발급완료 후 프린터 출력

민원증명신청

- 사업자등록증 재발급
- 사업자등록증명
- 휴업사실증명
- 폐업사실증명
- 납세증명서(국세완납증명)
- 납부내역증명(납세사실증명)
- 소득금액증명
- 소득확인증명서(개인종합자산관리계좌 가입용)
- 부가가치세 과세표준증명
- 부가가치세 면세사업자 수입금액 증명
- 표준재무제표증명
- 연금보험료등 소득·세액 공제확인서
- 모범납세자증명
- 근로(자녀)장려금 지급사실 증명
- 소득확인증명서(청년우대형주택 청약종합저축 가입 및 과세특례 신청용)
- 취업후학자금상환·상환금납부사실증명서

바로가기

- 접기 v
- My홈텍스
- 즐거찾기
- 최근접속메뉴
- 인터넷상담하기
- 숏폼영상
- 법령정보
- TOP

3. 기본 인적 사항 확인 > 신청내용 > 사용용도 [기타] 선택 > 제출처 [학교] 선택
4. 수령방법 > 주소, 주민등록번호 공개 > 인터넷 발급(프린터 출력) > 신청하기 클릭 > 출력

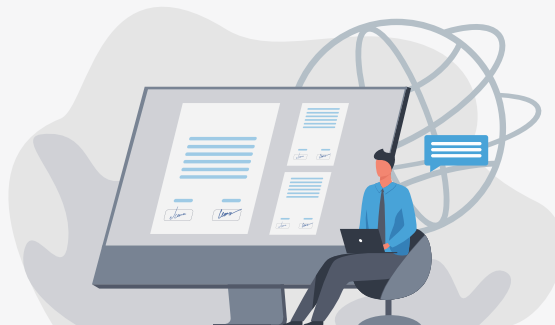

2.4 학생부종합 | 조기취업형계약학과전형(정원외)

1. 모집단위 및 모집인원

단과대학	계열	모집단위	모집인원
상경대학	인문사회	스마트호스피탈리티학과	33
공과대학	공학	미래형자동차학과	34
ICT융합공과대학	공학	소프트웨어융합학과	33
			합계 : 100명

* 조기취업형계약학과전형의 경우 1개 전형으로 동일 모집단위 내 2개 이상의 기업에 지원이 가능하며, 지원 기업 수만큼 수시 지원횟수로 산정됩니다.
* 조기취업형계약학과전형은 2단계 참여기업 면접결과에 따라 최종 합격인원이 모집인원보다 적거나 없을 수도 있습니다.

2. 지원자격

가) 지원자격

- 고교 졸업(예정)자 또는 법령에 의한 동등학력 소지자

나) 수능 최저학력기준

- 수능 최저학력기준 없음(수능 미응시자도 지원가능)

3. 전형요소 반영비율

모집단위	전형요소 반영비율	
	서류	면접
스마트호스피탈리티학과	60%	40%
미래형자동차학과		
소프트웨어융합학과		

- 서류평가는 '62페이지 Part 6. 서류평가 반영방법' 참조
- 면접고사는 '64페이지 Part 7. 면접고사' 참조

4. 선발원칙

- 서류평가(학교생활기록부 종합평가)와 면접고사 성적을 합산한 전형총점 석차순으로 최종 선발하며 동점자 발생 시 동점자 처리 기준 우선순위에 따라 선발합니다.
- 2단계 참여기업의 면접고사 결과에 따라 최종 합격인원이 모집인원보다 적거나 없을 수도 있습니다.
- 지원자격 미달자, 서류 미제출자, 면접 결시자는 불합격 처리합니다.

5. 제출서류

- 제출기간 : 2023. 09. 11.(월) ~ 09. 22.(금) 17:00까지 도착분에 한함
- 제출장소 : (우: 47340) 부산광역시 부산진구 엄광로 176(가야동 산24) 동의대학교 입학관리팀

• 제출서류

구분	제출서류
고교 졸업(예정)자	고교 학교생활기록부 1부 ※ 학생부 온라인 제공 동의자는 제출할 필요 없음 ※ 교육기관(초·중·고교), 공공기관, 무인민원발급기, 인터넷 정부24에서 발급
검정고시출신자	① 검정고시 합격증서 사본 또는 합격증명서 1부 ② 검정고시 성적증명서 1부 ※ 온라인 제공 동의자는 제출할 필요 없음 ※ 교육기관(초·중·고교), 공공기관, 무인민원발급기, 인터넷 발급 ③ 학교생활기록부 대체 서류(제출여부 선택 가능)
외국고교 졸업(예정)자	① 공증받은 외국고교 졸업(예정)증명서 1부 ② 공증받은 외국고교 성적증명서 1부 ③ 학교생활기록부 대체 서류(제출여부 선택 가능) ※ 외국어로 작성된 서류는 원본과 공증받은 한국어 번역본을 함께 제출하여야 합니다. ※ 고교 졸업(예정)증명서, 성적증명서는 해당국가의 정부기관으로부터 아포스티유 확인서 또는 해당국가 주재 한국영사관에서 영사 확인을 발급받아 제출하여야 합니다. (단, 교육부에서 인정한 재외 한국학교는 영사 확인 없이 증명서 원본 제출 가능) • 아포스티유 협약국 : 아포스티유 확인서(고교 소재국 지정기관), 영사 확인(고교 소재국 한국영사관) 중 택1 • 아포스티유 비협약국 : 영사 확인(고교 소재국 한국영사관) ※ 만점이 명시된 고교성적 체계자료를 성적증명서 뒤에 첨부하여야 합니다. (성적증명서에 기재된 경우에는 별도로 제출할 필요 없음) ※ 모든 서류는 원본 제출을 원칙으로 합니다. 단, 원본 재발급이 불가능한 유일본의 경우 원본 제시 후 원본대조 필이 가능합니다.(본교 입학관리팀 확인 후 원본은 반송) ※ 최종등록자 중 외국고교 졸업예정자는 졸업 이후 졸업증명서(아포스티유 확인서 또는 영사 확인 발급)를 2024. 02. 16.(금)까지 추가 제출하여야 합니다.

※ 서류제출 여부는 홈페이지에서 확인 가능하며, 반드시 본인의 서류제출 여부를 확인하여야 하고 미제출 또는 미확인으로 인한 불이익은 전적으로 지원자 본인에게 있습니다.

※ 검정고시출신자 및 외국고교 졸업(예정)자의 제출서류 중 학교생활기록부 대체 서류는 선택 제출서류로 '71페이지 [학교생활기록부 대체 서류] 양식'을 참조하시기 바랍니다.

6. 동점자 처리기준

순위	동점자 처리기준
1	면접고사 성적 상위자
2	서류평가 공동체역량 영역 성적 상위자
3	서류평가 전공적합성 영역 성적 상위자
4	교과 성적 상위자

※ 동점자 처리기준의 교과 성적 산출방법은 '61페이지 Part 5. 학생부 교과성적 반영방법의 6. 기타사항' 참조

※ 선발인원은 모집단위별 모집인원을 초과하지 못합니다.

5. 제출서류

- 제출기간 : 2023. 09. 11.(월) ~ 09. 22.(금) 17:00까지 도착분에 한함
- 제출장소 : (우: 47340) 부산광역시 부산진구 엄광로 176(가야동 산24) 동의대학교 입학관리팀
- 제출서류

구분	제출서류
고교 졸업(예정)자	고교 학교생활기록부 1부 ※ 학생부 온라인 제공 동의자는 제출할 필요 없음 ※ 교육기관(초·중·고교), 공공기관, 무인민원발급기, 인터넷 정부24에서 발급
검정고시출신자	① 검정고시 합격증서 사본 또는 합격증명서 1부 ② 검정고시 성적증명서 1부 ※ 온라인 제공 동의자는 제출할 필요 없음 ※ 교육기관(초·중·고교), 공공기관, 무인민원발급기, 인터넷 발급

※ 서류제출 여부는 홈페이지에서 확인 가능하며, 반드시 본인의 서류제출 여부를 확인하여야 하고 미제출 또는 미확인으로 인한 불이익은 전적으로 지원자 본인에게 있습니다.

6. 동점자 처리기준

순위	동점자 처리기준
1	실기고사 성적 상위자
2	국어, 수학, 영어, 한국사, 사회(역사/도덕 포함), 과학교과 전 과목 등급 평균 상위자 • 검정고시출신자 동점자 처리기준 등급 평균 산출 방법 $1 + (100 - \text{검정고시 평균 점수}) \times 0.2$
3	영어교과 전 과목 등급 평균 상위자
4	국어교과 전 과목 등급 평균 상위자

※ 진로선택과목의 경우 성취도에 따른 등급(A: 1등급, B: 3등급, C: 5등급)으로 적용합니다.

※ 동점자 처리기준별 등급 평균 산출 불가 시 9등급으로 적용하며, 등급 평균 산출 시 소수점 셋째 자리에서 절사 처리합니다.

※ 상기 동점자 처리기준에도 불구하고 최저합격선에서 동점자가 발생할 경우 그 인원을 모두 합격 처리하고, 모집인원을 초과하는 인원만큼 차차년도 모집에서 감축하여 모집합니다.

7. 실기고사

공통 안내사항

- 실기고사 시 수험표 및 사진과 생년월일이 포함된 신분증(주민등록증, 학생증, 여권 등)을 반드시 지참하시기 바랍니다.
- 실기고사 대상자가 실기고사에 불참한 경우, 실기고사에서 한 종목이라도 불참한 경우에는 불합격 처리합니다.
(단, 부상 또는 기타 사유로 인해 실기를 실시하지 않은 지원자 중 본교에서 인정하는 경우는 최저점수를 부여합니다.)
- 실기종목과 상관없는 실기를 실시할 경우, 실기 참석은 하였으나 백지를 제출한 경우에는 불합격 처리합니다.
- 실기고사 시작 후 입실하는 수험생은 결시 및 불합격 처리합니다.
- 부정행 방법이나 대리 시험 시 불합격 처리합니다.
- 실기종목별 배점은 전형총점 1,000점 만점 기준입니다.
- 실기고사장에 수험생 및 관계자 외 출입을 금합니다.



가) 음악학과

모집단위	실기종목			종목별 배점(비율)	비고
클래식	성악	자유곡 1곡 (독일가곡, 이태리 가곡, 한국가곡 중 택 1)		700점(70%)	• 독일가곡, 이태리가곡은 원어로 불러야 함
	피아노	Etude 1곡		350점(35%)	• 작곡가 불문
		자유곡 1곡		350점(35%)	• Sonata인 경우 빠른 악장 한 악장
	관악/현악	자유곡 1곡		700점(70%)	• Sonata 또는 Concerto 중 빠른 악장 한 악장
	타악	Timpani	자유곡 1곡	700점(70%)	• 실기고사 당일 악보 각 5부씩 제출
		Snare Drum			
		Marimba			
실용음악 (택 1)	보컬	자유곡 1곡		700점(70%)	• 반주자(1인) 동행 또는 반주용 MR 사용은 보컬만 허용, 보컬을 제외한 연주악기는 반드시 독주로 연주할 것 • 모든 곡은 암보로 부르거나 연주 • 반주 MR은 사전에 제출하고 실기고사 당일 USB에 파일 준비 • 실기고사 당일 악보 3부 제출
	피아노, 기타 베이스기타 색소폰 등				
	드럼				
뉴미디어 작곡	자유곡 1곡 연주			300점(30%)	• 작곡 및 화성분석 실기시간 - 3시간 • 실기고사 당일 악보 3부 제출 (클래식피아노는 제외)
	주어진 motive를 이용하여 3부 형식의 피아노곡 작곡(로마자 화성분석 포함) 또는 주어진 motive에 ABA형식의 단선율 및 코드작곡(화성분석 포함)			400점(40%)	

※ 성악전공 실기 시 독일가곡, 이태리가곡은 원어로 부르지 않을 경우 실기성적은 '0점'으로 처리합니다.
※ Timpani, Snare Drum을 제외한 악기 연주(성악 포함) 시 악보를 보고 연주할 수 없습니다.
※ Piano, Timpani, Drum(Snare Drum 포함), Marimba, 앰프 이외의 악기는 지원자 본인이 준비하시기 바랍니다.
※ 반주자(1명)는 지원자 본인이 대동하여야 합니다.

나) 디자인조형학과

모집단위(전공)	실기종목(아래 중 택1)	종목별 배점(비율)
시각디자인 / 산업디자인 / 공예디자인	기초디자인 / 사고의전환	700점(70%)

전통음악 및 주요 분야(항)

전통별 모집인원

전통영역

전통별 세부 안내

학생부 교과성적 반영방법

서류평가 반영방법

면접고사

지원자 유의사항

전년도 지원원한황 및 전형결과

[사각디자인 / 산업디자인 / 공예디자인] 실기종목별 준비물, 실기주제, 화지크기 및 시험시간

실기종목	준비물	실기주제	화지크기	시간																
기초 디자인	볼펜, 연필, 색연필, 수채물감 등 표현에 필요한 도구	<ul style="list-style-type: none"> 아래 주제A, 주제B에서 각 1개씩 선정하여 연결된 주제를 당일 추첨 (예시 : 잠자리와 저울) <table> <tr> <td>주제A</td> <td>잠자리</td> <td>무궁화</td> <td>피망</td> <td>고양이</td> <td>양파</td> <td>달팽이</td> <td>오렌지</td> </tr> <tr> <td>주제B</td> <td>악보</td> <td>줄자</td> <td>스카치 테이프</td> <td>자물쇠</td> <td>반코팅 장갑</td> <td>저울</td> <td>얼음</td> </tr> </table> <ul style="list-style-type: none"> ※ 조건 · 제공된 사물과 이미지 이외의 형상은 표현하지 마시오 · 제공된 사물은 모두 1회 이상 표현하시오 · 제공된 사물의 색상은 변경하지 마시오 	주제A	잠자리	무궁화	피망	고양이	양파	달팽이	오렌지	주제B	악보	줄자	스카치 테이프	자물쇠	반코팅 장갑	저울	얼음	켄트지 3절	5시간
		주제A	잠자리	무궁화	피망	고양이	양파	달팽이	오렌지											
주제B	악보	줄자	스카치 테이프	자물쇠	반코팅 장갑	저울	얼음													
<ul style="list-style-type: none"> 아래 주제A와 주제B에서 각 1개씩 선정하여 연결된 주제를 당일 추첨 (예시 : 콜라병과 계절) <table> <tr> <td>주제A</td> <td>콜라병</td> <td>포카리스웨트(캔)</td> <td>마스크</td> <td>시계</td> <td>맥가이버칼</td> </tr> <tr> <td>주제B</td> <td>바이러스</td> <td>자유</td> <td>여행</td> <td>계절</td> <td>꿈</td> </tr> </table>	주제A	콜라병	포카리스웨트(캔)	마스크	시계	맥가이버칼	주제B	바이러스	자유	여행	계절	꿈								
주제A	콜라병	포카리스웨트(캔)	마스크	시계	맥가이버칼															
주제B	바이러스	자유	여행	계절	꿈															
사고의 전환	볼펜, 연필, 색연필, 수채물감 등 표현에 필요한 도구	<ul style="list-style-type: none"> 아래 주제A와 주제B에서 각 1개씩 선정하여 연결된 주제를 당일 추첨 (예시 : 콜라병과 계절) <table> <tr> <td>주제A</td> <td>콜라병</td> <td>포카리스웨트(캔)</td> <td>마스크</td> <td>시계</td> <td>맥가이버칼</td> </tr> <tr> <td>주제B</td> <td>바이러스</td> <td>자유</td> <td>여행</td> <td>계절</td> <td>꿈</td> </tr> </table>	주제A	콜라병	포카리스웨트(캔)	마스크	시계	맥가이버칼	주제B	바이러스	자유	여행	계절	꿈	켄트지 2절	5시간				
주제A	콜라병	포카리스웨트(캔)	마스크	시계	맥가이버칼															
주제B	바이러스	자유	여행	계절	꿈															

다) 체육학과

모집단위	실기종목	종목별 배점(비율)
체육학과	• 제자리 멀리뛰기	240점(24%)
	• 메디신볼 던지기	230점(23%)
	• Z-런	230점(23%)

※ 각 실기종목 실기 시 운동복 및 운동화를 착용해야 합니다.(스파이크, 축구화 등 특수화는 불가하며, 신발바닥에 이물질 가칠 금지)

※ 메디신볼 규격은 남자 3kg, 여자 2kg입니다.

※ 실기 당일 부상 또는 기타 사유로 기권한 자(응급환자 포함)에게는 해당 종목에 최저점수를 부여합니다.

※ 각 실기종목별 2회 반칙자에게는 최저점수를 부여합니다.

[체육학과 기록별 배점표]

등급	제자리 멀리뛰기(cm)			메디신볼 던지기(m)			Z-런(초)		
	남	여	배점	남	여	배점	남	여	배점
1	285 이상	231이상	240.0	11.5이상	9.5이상	230.0	14.20 이하	15.29 이하	230.0
2	281~284	227~230	224.0	11.0~11.4	9.0~9.4	214.7	14.21~14.35	15.30~15.49	214.7
3	277~280	223~226	208.0	10.5~10.9	8.5~8.9	199.4	14.36~14.50	15.50~15.64	199.4
4	273~276	219~222	192.0	10.0~10.4	8.0~8.4	184.1	14.51~14.65	15.65~15.79	184.1
5	269~272	215~218	176.0	9.5~9.9	7.5~7.9	168.8	14.66~14.80	15.80~15.94	168.8
6	265~268	211~214	160.0	9.0~9.4	7.0~7.4	153.5	14.81~14.95	15.95~16.09	153.5
7	261~264	207~210	144.0	8.5~8.9	6.5~6.9	138.2	14.96~15.10	16.10~16.24	138.2
8	257~260	203~206	128.0	8.0~8.4	6.0~6.4	122.9	15.11~15.25	16.25~16.39	122.9
9	253~256	199~202	112.0	7.5~7.9	5.5~5.9	107.6	15.26~15.40	16.40~16.54	107.6
10	249~252	195~198	96.0	7.0~7.4	5.0~5.4	92.3	15.41~15.55	16.55~16.69	92.3

[레저스포츠학과 기록별 배점표]

등급	제자리 멀리뛰기(cm)			Z-런(초)		
	남	여	배점	남	여	배점
1	280 이상	230 이상	350	14.39 이하	15.29 이하	350
2	276~279	226~229	325	14.40~14.59	15.30~15.49	325
3	272~275	222~225	300	14.60~14.79	15.50~15.69	300
4	268~271	218~221	275	14.80~14.99	15.70~15.89	275
5	264~267	214~217	250	15.00~15.19	15.90~16.09	250
6	260~263	210~213	225	15.20~15.39	16.10~16.29	225
7	256~259	206~209	200	15.40~15.59	16.30~16.49	200
8	252~255	202~205	175	15.60~15.79	16.50~16.69	175
9	248~251	198~201	150	15.80~15.99	16.70~16.89	150
10	244~247	194~197	125	16.00~16.19	16.90~17.09	125
11	240~243	190~193	100	16.20~16.39	17.10~17.29	100
12	236~239	186~189	75	16.40~16.59	17.30~17.49	75
13	232~235	182~185	50	16.60~16.79	17.50~17.69	50
14	228~231	178~181	25	16.80~16.99	17.70~17.89	25
15	227 이하	177 이하	0	17.00 이상	17.90 이상	0

마) 태권도학과

실기종목(아래 중 택 1) 및 종목별 배점(비율)				비고
실기종목	기초실기	응용실기		
	200점(20%)	500점(50%)		
품새	앞차기(오른발, 왼발) 돌려차기(오른발, 왼발) 옆차기(오른발, 왼발) ★ 각 2회 실시	지정 품새 : 고려		
시범	뛰어 앞차기(오른발, 왼발) 뛰어 옆차기(오른발, 왼발) 뛰어 돌개차기(외발 턴, 오른발, 왼발)	자유시연(시범관련 모든 동작가능, 무반주, 1분 이내) 예) 익스트림, 특기발차기, 격파, 태권체조 등		
겨루기	돌려차기(오른발, 왼발) 뒷차기(오른발, 왼발) 뒤후리기(오른발, 왼발)	연결발차기(미트)		
		오른발부터	발등돌려차기 몸통(오른발, 왼발) ⇨ 발등돌려차기 얼굴(오른발, 왼발) ⇨ 나래차기(오른발부터 연속 4회) ⇨ 돌개차기(왼발) ⇨ 뒤후리기(오른발)	
		왼발부터	발등돌려차기 몸통(왼발, 오른발) ⇨ 발등돌려차기 얼굴(왼발, 오른발) ⇨ 나래차기(왼발부터 연속 4회) ⇨ 돌개차기(오른발) ⇨ 뒤후리기(왼발)	

• 실기 관련 필요 물품 및 백색 도복 개인 지참
• 태권도화 착용 금지

* 응용실기에서 겨루기는 보조자를 기본 배정하며, 시범은 보조자가 필요한 경우 수험생의 요청에 따라 보조자를 배정합니다.

3.2 실기/실적 | 경기실적우수자전형

1. 모집단위 및 종목별 모집인원

모집단위	계열	종목별 모집인원												모집인원			
체육학과 교직	예체능	수영	보디빌딩	빙상	축구						7						
					DF(왼쪽)		DF(중앙)		FW(왼쪽)								
LSB		LCB		LWF													
1		2	1	1	1	1											
레저스포츠학과		요트	테니스	얼티미트	축구 MF (왼쪽/중앙/오른쪽)		배구	7									
					2				1								
태권도학과		겨루기												6			
		남						여									
2						4											
경기지도학과 신설		배드민턴 (남)	야구(남)				축구(남)						펜싱 (사브르)		유도 (남)	30	
			투수	유격수	1루수 (좌타)	GK	DF (왼쪽) LSB	DF (오른쪽) RSB	FW (오른쪽) RWF	MF (왼쪽) LMF	FW (왼쪽) LCF	FW (중앙) CF	남 여				
	7		2	2	1	1	1	1	1	2	1	1	3	2			5
	합계 : 50명																

2. 지원자격

가) 지원자격

- 고교 졸업(예정)자로서 아래에 해당되는 자
- 고교 재학 중 국가대표(후보선수, 상비군), 청소년대표이거나 우리 대학이 인정하는 대회에 참가하여 일정 등위 이내의 경기실적이 있는 자(2021년 3월부터 원서접수 개시일 전 실적만 인정)

[체육학과 모집종목별 인정대회 및 등위]

종목	등위	인정대회
수영*	16위	전국체육대회, 동아수영대회, MBC배전국수영대회, 대통령배전국수영대회, 회장배전국수영대회, 제주한라배전국수영대회, 문화체육관광부장관기전국체육고등학교체육대회
	3위	각 시도 협회장배 대회
보디빌딩	8위	Mr YMCA보디빌딩·피트니스선발대회(전국), Mr & Ms Korea선발대회, 고교미즈피트니스선발대회, 전국체육대회, 대한체육회 및 대한체육회 가맹단체(협회, 연맹)와 중고연맹에서 주최 또는 주관하는 전국 규모의 대회
	3위	각 시도 협회장배 대회, 시장배보디빌딩·피트니스대회, 시장배피트니스챔피언쉽, 도지사배보디빌딩·피트니스대회, 협회장배 Mr & Ms 선발대회
빙상	10위	스피드 전국동계체육대회, 전국남녀종목별스피드스케이팅선수권대회, 전국남녀스프린트스피드스케이팅선수권대회, 회장배전국남녀스피드스케이팅대회, 전국남녀종합스피드스케이팅선수권대회, 빙상인추모전국남녀스피드스케이팅대회, 전국남녀초/중/고/대/실업스피드스케이팅대회, 전국남녀주니어스피드스케이팅선수권대회 쇼트트랙 전국동계체육대회, 쇼트트랙국가대표선발대회, 전국남녀종합쇼트트랙선수권대회, 전국남녀쇼트트랙스피드스케이팅대회, 동계유니버시아드파견선수선발대회, 회장배전국남녀쇼트트랙스피드스케이팅대회, 전국남녀종합쇼트트랙선수권대회, 전국남녀주니어쇼트트랙스피드스케이팅선수권대회 피겨 전국동계체육대회, 전국남녀피겨스케이팅회장배랭킹대회, 전국남녀피겨스케이팅종합선수권대회, 전국남녀피겨스케이팅종별선수권대회
	7위	도민체전, 각 광역시·도 협회장배 대회

종목	등위	인정대회
축구	16위	춘계전국고등학교축구대회, 추계전국고등학교축구대회, 대한축구협회장배전국고등학교축구대회, 문화체육관광부장관기전국고등학교축구대회, 문화체육관광부장관배전국고등학교축구대회, 백운기전국고등학교축구대회, 전국고등축구리그(권역별고교축구리그), 전국고등축구리그왕중왕전, 무학기전국고등학교축구대회, 청룡기전국고등학교축구대회, 백록기전국고등학교축구대회, 금강대기전국고등학교축구대회, 대통령금배전국고등학교축구대회, 금석배전국고등학교학생축구대회, 부산MBC전국고등학교 축구대회, K리그 U18 챔피언십, K리그 U18 챔피언십 왕중왕전
	8위	각 광역시도 협회장배 대회, 각 시도 연맹 주최대회

* 체육학과 수영종목에서 핀수영, 수구, 바다수영, 다이빙대회의 경기실적은 인정하지 않습니다.

[레저스포츠학과 모집종목별 인정대회 및 등위]

종목	등위	인정대회
요트	8위	전국체전, 대통령기전국시도대항요트대회, 대한요트협회장배전국요트대회, 해양경찰청배전국요트대회, 해군참모총장배전국요트대회, 전국해양스포츠제전
	3위	각 광역시도 규모의 연맹 및 협회장배 대회, 다대포전국카이트보딩대회, 평택호전국카이트보딩대회, 제주카이트보딩전국대회, 포항시장배윈드서핑대회(동호인 및 생활체육대회 제외)
테니스	16위	전국체육대회, 대통령기전국남여테니스대회, 한국테니스선수권대회, 소강배전국남여중고등학교대항테니스대회, 전국학생(중·고)테니스선수권대회, 전국종별테니스대회, 김천KMHTF오픈춘계전국주니어테니스대회, 여수오픈테니스대회, 순천만국가정원배순천오픈테니스대회, 회장배전국여자테니스대회, 회장기전국남여중고등학교테니스대회, 안동오픈테니스대회, 문화체육부장관기 전국남여중고등학교테니스대회, 춘천오픈테니스대회, 영월오픈테니스대회, 바볼랏전국남여중고등학교테니스대회, 장호홍종문배전국주니어테니스대회, 요넥스컵-비트로배-헤드컵양구 실내주니어테니스대회
	8위	각 광역시도 규모의 연맹 및 협회장배 대회(동호인 및 생활체육대회 제외)
얼티미트	8위	대한민국플라잉디스크연맹회장기(7인제)전국대회, 전국얼티미트대회(7인제), 고성DMZ얼티미트전국대회(7인제)
	4위	각 광역시도 규모의 연맹, 협회장, 교육감배 대회(7인제)
축구	16위	춘계한국고등학교축구연맹전, 추계한국고등학교축구연맹전, 대한축구협회장배전국고등학교축구대회, 문화체육관광부장관기전국고등학교축구대회, 문화체육관광부장관배전국고등학교축구대회, 백운기전국고등학교축구대회, 전국고등축구리그(권역별고교축구리그), 전국고등축구리그왕중왕전, 무학기전국고등학교축구대회, 청룡기전국고등학교축구대회, 백록기전국고등학교축구대회, 금강대기전국고등학교축구대회, 대통령금배전국고등학교축구대회, 금석배전국고등학교학생축구대회, 부산MBC전국고등학교학생축구대회, K리그 U18 챔피언십, K리그 U18 챔피언십 왕중왕전
	8위	각 광역시도 협회장배 대회, 각 시도 연맹 주최대회
배구	16위	춘계연맹전배구대회, 대통령배전국남녀중고배구대회, 태백산배전국남녀중고배구대회, CBS배전국남녀중고배구대회, 천년의빛영광배전국남녀중고배구대회, 해상왕국소가야배전국남녀중고배구대회, 전국남녀중별선수권대회, 학교스포츠클럽배구대회, 도민체전

[태권도학과 모집종목별 인정대회 및 등위]

종목	등위	인정대회
겨루기(남/여)	개인전 3위, 단체전 2위	제주평화기전국태권도대회, 전국종별태권도선수권대회, 용인대학교총장기전국태권도대회, 한국중·고등학교연맹회장기전국태권도대회, 광주5.18민주화운동기념전국태권도대회, 경희대학교총장기전국남·여고등학교태권도대회, 우석대학교총장기전국태권도대회, 한국여성가족부장관기전국태권도대회, 한국여성태권도연맹회장배전국태권도대회, 문화체육관광부장관기전국남녀중고등학교태권도대회, 대통령기전국단체대항태권도대회, 국방부장관기전국단체대항태권도대회, 전국체육대회, 국가대표선발전, 전국남·여우수선수선발전태권도대회, 국가대표선수선발전최종대회, 아시아청소년태권도선수권최종선발전대회, 세계청소년태권도선수권최종선발전대회, 2.28민주운동기념전국중고등학교태권도대회, 3.15기념전국태권도대회

[경기지도학과 모집종목별 인정대회]

종목	인정대회
배드민턴 (남)	한국중·고연맹회장기전국학생선수권대회, 대한배드민턴협회장기전국종별배드민턴선수권대회, 전국학교대항배드민턴선수권대회, 전국종별배드민턴선수권대회, 전국연맹종별배드민턴선수권대회, 전국체육대회, 각종국제대회, 주니어국제대회(국가대표팀, 주니어팀 소속으로 출전한 대회만 인정), 광역시·도 협회장기 종별대회
야구 (남)	고교야구주말리그, 황금사자기전국고교야구대회겸주말리그왕중왕전, 청룡기전국고교야구선수권대회겸주말리그왕중왕전, 대통령배전국고교야구대회, 봉황대기전국고교야구대회, 신세계 이마트배 전국고교야구대회(대한야구소프트볼협회장기전국고교야구대회)
축구 (남)	춘계한국고등학교축구연맹전, 추계한국고등학교축구연맹전, 대한축구협회장배전국고등학교축구대회, 문화체육관광부장관기전국고등학교축구대회, 문화체육관광부장관배전국고등학교축구대회, 백운기전국고등학교축구대회, 전국고등축구리그(권역별고교축구리그), 전국고등축구리그왕중왕전, 무학기전국고등학교축구대회, 청룡기전국고등학교축구대회, 백록기전국고등학교축구대회, 금강대기전국고등학교축구대회, 대통령금배전국고등학교축구대회, 금석배전국고등학생축구대회, 부산MBC전국고등학생축구대회, K리그 U18 챔피언십, K리그 U18 챔피언십왕중왕전
펜싱 사브르 (남/여)	회장배전국남녀종별펜싱선수권대회, 전국남녀종별펜싱선수권대회, 한국중고펜싱연맹회장배전국남녀펜싱선수권대회, 한국중고펜싱연맹종별펜싱선수권대회, 문화체육부장관기전국남녀펜싱선수권대회, 전국체육대회, 김창환배전국남녀펜싱선수권대회, 대통령배전국남녀펜싱선수권대회, 전국남녀종목별오픈펜싱선수권대회, 국가대표선수선발대회, 세계유소년/청소년펜싱선수권대회, 아시아유소년청소년펜싱선수권대회, 세계유소년펜싱선수권대회 파견 선발대회, 도민체육대회, 각 시·도협회장배대회
유도 (남)	순천만국가정원컵전국유도대회, YMCA전국유도대회, 춘계전국초·중·고등학교유도연맹전, 하계전국중·고등학교유도연맹전, 추계전국초·중·고등학교유도연맹전, 용인대학교총장기전국남·여중·고등학교유도대회, 전국체육대회, 전국청소년선수권대회, 청풍기전국유도대회, Jeju cup International Judo Tournament(제주컵 유도대회), 양구평화컵전국유도대회, 회장기전국유도대회, 철원컵전국유도대회, 양평컵전국유도대회

나) 수능 최저학력기준

- 수능 최저학력기준 없음(수능 미응시자도 지원가능)

3. 전형요소 반영비율

모집단위	전형요소 반영비율		
	학생부교과	출결	서류(경기실적)
체육학과	18%	12%	70%
레저스포츠학과			
태권도학과			
경기지도학과			

- 학생부 교과성적 반영방법은 ‘58페이지 Part 5. 학생부 교과성적 반영방법’ 참조
- 출결상황 반영방법은 ‘60페이지 Part 5. 학생부 교과성적 반영방법의 4. 학생부 출결상황 반영방법’ 참조

4. 선발원칙

- 학생부교과 성적, 출결상황 및 서류(경기실적)성적을 합산한 전형총점 석차순으로 최종 선발하며 동점자 발생 시 동점자 처리 기준 우선순위에 따라 선발합니다.
- 지원자격 미달자, 서류 미제출자는 불합격 처리합니다.

5. 제출서류

- 제출기간 : 2023. 09. 11.(월) ~ 09. 22.(금) 17:00까지 도착분에 한함
- 제출장소 : (우: 47340) 부산광역시 부산진구 엄광로 176(가야동 산24) 동의대학교 입학관리팀
- 제출서류

구분	제출서류
고교 졸업(예정)자	① 고교 학교생활기록부 1부 ※ 학생부 온라인 제공 동의자는 제출할 필요 없음 ※ 교육기관(초·중·고교), 공공기관, 무인민원발급기, 인터넷 정부24에서 발급 ② 경기실적증명서 1부(대한체육회 인터넷경기실적발급시스템에서 발급) ※ 축구의 경우 리그 실적증명서 포함하여 제출

※ 2021년 3월 이후의 실적 서류만 제출해주시기 바랍니다.

※ 제출서류 상의 등위가 대회별 인정 등위 이내에 포함되지 않는 경우에는 자격미달 처리합니다.

※ 서류제출 여부는 홈페이지에서 확인 가능하며, 반드시 본인의 서류제출 여부를 확인하여야 하고 미제출 또는 미확인으로 인한 불이익은 전적으로 지원자 본인에게 있습니다.

6. 동점자 처리기준

순위	동점자 처리기준
1	서류 성적 상위자
2	국어, 수학, 영어, 한국사, 사회(역사/도덕 포함), 과학교과 전 과목 등급 평균 상위자
3	영어교과 전 과목 등급 평균 상위자
4	국어교과 전 과목 등급 평균 상위자

※ 진로선택과목의 경우 성취도에 따른 등급(A: 1등급, B: 3등급, C: 5등급)으로 적용합니다.

※ 동점자 처리기준별 등급 평균 산출 불가 시 9등급으로 적용하며, 등급 평균 산출 시 소수점 셋째 자리에서 절사 처리합니다.

※ 상기 동점자 처리기준에도 불구하고 최저합격선에서 동점자가 발생할 경우 그 인원을 모두 합격 처리하고, 모집인원을 초과하는 인원만큼 차차년도 모집에서 감축하여 모집합니다.

7. 종목별 서류심사 기준 및 점수표

가) 체육학과 : 수영, 보디빌딩, 빙상, 축구

종목	등급	내용	점수
수영	1	• 현·전 국가대표 및 국가대표 상비군	700
	2	• 전국대회 1-3위	550
	3	• 전국대회 4-6위	400
	4	• 전국대회 7-8위	250
	5	• 전국대회 9-16위, 도민체전, 광역시·도 협회장배 대회 1-3위	100
보디빌딩	1	• 현·전 국가대표 및 국가대표 상비군	700
	2	• 전국대회 1-3위	550
	3	• 전국대회 4-6위	400
	4	• 전국대회 7-8위	250
	5	• 각 시도 협회장배 대회 1-3위	100

종목	등급	내용	점수
빙상	1	• 현·전 국가대표 및 국가대표 상비군	700
	2	• 전국대회 1-3위	550
	3	• 전국대회 4-6위	400
	4	• 전국대회 7-10위, 도민체전, 광역시·도 협회장배 대회 1-3위	250
	5	• 도민체전, 광역시·도 협회장배 대회 4-7위	100
축구	1	• 현·전 청소년대표, 국가대표 • 2023년 전국대회 우승 및 준우승 입상자 중 경기출전 70% 이상 선수 • 2023년 권역별고교축구리그 우승 입상자 중 경기출전 70% 이상 선수 • 2023년 K리그 U-18 챔피언십의 4위 이내 입상자 중 경기출전 70% 이상 선수	700
	2	• 2023년 전국대회 우승 및 준우승 입상자 중 경기출전 60% 이상 선수 • 2023년 전국대회 4강 입상자 중 경기출전 70% 이상 선수 • 2023년 권역별고교축구리그 2위 입상자 중 경기출전 70% 이상 선수 • 2023년 K리그 U-18 챔피언십의 8위 입상자 중 경기출전 70% 이상 선수	600
	3	• 2023년 전국대회 4강 입상자 중 경기출전 60% 이상 선수 • 2023년 전국대회 8강 입상자 중 경기출전 80% 이상 선수 • 2023년 권역별고교축구리그 3위 입상자 중 경기출전 70% 이상 선수 • 2023년 K리그 U-18 챔피언십의 경기출전 70% 이상 선수	500
	4	• 2023년 전국대회 4강 입상자 중 경기출전 50% 이상 선수 • 2023년 전국대회 8강 입상자 중 경기출전 70% 이상 선수 • 2023년 권역별고교축구리그 4위 이내 및 K리그 U-18 챔피언십의 경기출전 40% 이상 선수	400
	5	• 2023년 전국대회 4강 입상자 중 경기출전 40% 이상 선수 • 2023년 전국대회 8강 입상자 중 경기출전 60% 이상 선수 • 2023년 K리그 U-18 챔피언십의 경기출전 30% 이상 선수	300
	6	• 인정대회 참가선수	0

나) 레저스포츠학과 : 요트, 테니스, 얼티미트, 축구, 배구

종목	등급	내용	점수
요트	1	• 국가대표 활동 경력 선수 • 전국대회 1위	700
	2	• 국가대표 후보팀, 청소년대표 활동 경력 선수 • 전국대회 2-3위	650
	3	• 전국대회 4-5위	600
	4	• 시·도 협회장배, 단체장 대회 1-3위	550
	5	• 전국대회 6-8위	500
	6	• 인정대회 참가선수	0
테니스	1	• 청소년대표, 국가대표, 상비군 활동 경력 선수	700
	2	• 전국대회 4강 이내	650
	3	• 전국대회 8강 이내	600

전통음악 및 주요 변곡(향)

전통별 모듬악기

전통악기

전통별 세부 안내

화성악·교과성적 반영방법

특수 평가 반영방법

면접고사

지원자 유의사항

전년도 지원현황 및 전형결과

종목	등급	내용	점수
테니스	4	• 전국대회 16강 이내	550
	5	• 시·도 규모대회 8위 이내	500
	6	• 인정대회 참가선수	0
얼티미트	1	• 전국대회 1-2위	700
	2	• 전국대회 3-4위	650
	3	• 전국대회 5-8위 이내	600
	4	• 시·도 규모대회 1-2위	550
	5	• 시·도 규모대회 3-4위	500
	6	• 인정대회 참가선수	0
축구	1	• 현·전 청소년대표, 국가대표 • 2023년 전국대회 우승 및 준우승 입상자 중 경기출전 60% 이상 선수 • 2023년 권역별고교축구리그 우승 입상자 중 경기출전 70% 이상 선수 • 2023년 K리그 U-18 챔피언십의 2위 이내 입상자 중 경기출전 70% 이상 선수	700
	2	• 2023년 전국대회 우승 및 준우승 입상자 중 경기출전 50% 이상 선수 • 2023년 전국대회 4강 입상자 중 경기출전 70% 이상 선수 • 2023년 권역별고교축구리그 2위 입상자 중 경기출전 70% 이상 선수 • 2023년 K리그 U-18 챔피언십의 3위 입상자 중 경기출전 70% 이상 선수	650
	3	• 2023년 전국대회 4강 입상자 중 경기출전 60% 이상 선수 • 2023년 전국대회 8강 입상자 중 경기출전 80% 이상 선수 • 2023년 권역별고교축구리그 3위 입상자 중 경기출전 70% 이상 선수 • 2023년 K리그 U-18 챔피언십의 경기출전 70% 이상 선수	600
	4	• 2023년 전국대회 4강 입상자 중 경기출전 50% 이상 선수 • 2023년 전국대회 8강 입상자 중 경기출전 70% 이상 선수 • 2023년 권역별고교축구리그 4위 이내 및 K리그 U-18 챔피언십의 경기출전 40% 이상 선수	550
	5	• 2023년 전국대회 4강 입상자 중 경기출전 40% 이상 선수 • 2023년 전국대회 8강 입상자 중 경기출전 60% 이상 선수 • 2023년 K리그 U-18 챔피언십의 경기출전 30% 이상 선수	500
	6	• 인정대회 참가선수	0
배구	1	• 현·전 국가대표 및 국가대표 상비군	700
	2	• 전국대회 4강 이내	650
	3	• 전국대회 8강 이내	600
	4	• 전국대회 16강 이내 • 학교스포츠클럽 전국대회 진출선수	550
	5	• 시·도 규모대회 8강 이내 • 학교스포츠클럽 참가선수	500
	6	• 인정대회 참가선수	0

종목	등급	내용	점수
야구 (남)	2	<ul style="list-style-type: none"> 투수 : 2023년 30이닝 이상, 방어율 4.30 이하인 자 2021~2023년 합산기록이 50이닝 이상, 방어율 4.30 이하인 자 1루수(좌타자) : 2023년 70타석 이상, 타율 0.320 이상인 자 2022~2023년 합산기록이 80타석 이상, 타율 0.240 이상인 자 유격수 : 2023년 70타석 이상, 타율 0.320 이상인 자 2022~2023년 합산기록이 100타석 이상, 타율 0.250 이상인 자 	500
	3	<ul style="list-style-type: none"> 투수 : 2023년 25이닝 이상, 방어율 4.60 이하인 자 2021~2023년 합산기록이 45이닝 이상, 방어율 4.60 이하인 자 1루수(좌타자) : 2023년 60타석 이상, 타율 0.300 이상인 자 2022~2023년 합산기록이 70타석 이상, 타율 0.230 이상인 자 유격수 : 2023년 60타석 이상, 타율 0.300 이상인 자 2022~2023년 합산기록이 90타석 이상, 타율 0.240 이상인 자 	400
	4	<ul style="list-style-type: none"> 투수 : 2023년 20이닝 이상, 방어율 4.80 이하인 자 2021~2023년 합산기록이 40이닝 이상, 방어율 4.80 이하인 자 1루수(좌타자) : 2023년 50타석 이상, 타율 0.270 이상인 자 2022~2023년 합산기록이 60타석 이상, 타율 0.220 이상인 자 유격수 : 2023년 50타석 이상, 타율 0.270 이상인 자 2022~2023년 합산기록이 80타석 이상, 타율 0.230 이상인 자 	300
	5	<ul style="list-style-type: none"> 투수 : 2023년 10이닝 이상, 방어율 5.00 이하인 자 2021~2023년 합산기록이 30이닝 이상, 방어율 5.00 이하인 자 1루수(좌타자) : 2023년 40타석 이상, 타율 0.250 이상인 자 2022~2023년 합산기록이 50타석 이상, 타율 0.200 이상인 자 유격수 : 2023년 40타석 이상, 타율 0.250 이상인 자 2022~2023년 합산기록이 70타석 이상, 타율 0.220 이상인 자 	100
	6	• 인정대회 참가선수	0
	※ 야구종목 유격수, 1루수의 경우 수비이닝 90이닝 이상 출전자에 한함		
축구 (남)	1	<ul style="list-style-type: none"> • 현·전 청소년대표, 국가대표 • 2023년 전국대회 우승 및 준우승 입상자 중 경기출전 70% 이상 선수 • 2023년 권역별고교축구리그 우승 입상자 중 경기출전 70% 이상 선수 • 2023년 K리그 U-18 챔피언십의 4위 이내 입상자 중 경기출전 70% 이상 선수 	700
	2	<ul style="list-style-type: none"> • 2023년 전국대회 우승 및 준우승 입상자 중 경기출전 60% 이상 선수 • 2023년 전국대회 4강 입상자 중 경기출전 70% 이상 선수 • 2023년 권역별고교축구리그 2위 입상자 중 경기출전 70% 이상 선수 • 2023년 K리그 U-18 챔피언십의 8위 이내 입상자 중 경기출전 70% 이상 선수 	600
	3	<ul style="list-style-type: none"> • 2023년 전국대회 4강 입상자 중 경기출전 60% 이상 선수 • 2023년 전국대회 8강 입상자 중 경기출전 80% 이상 선수 • 2023년 권역별고교축구리그 3위 입상자 중 경기출전 70% 이상 선수 • 2023년 K리그 U-18 챔피언십의 경기출전 70% 이상 선수 	500
	4	<ul style="list-style-type: none"> • 2023년 전국대회 4강 입상자 중 경기출전 50% 이상 선수 • 2023년 전국대회 8강 입상자 중 경기출전 70% 이상 선수 • 2023년 권역별고교축구리그 4위 이내 및 K리그 U-18 챔피언십의 경기출전 40% 이상 선수 	400
	5	<ul style="list-style-type: none"> • 2023년 전국대회 4강 입상자 중 경기출전 40% 이상 선수 • 2023년 전국대회 8강 입상자 중 경기출전 60% 이상 선수 • 2023년 K리그 U-18 챔피언십의 경기출전 30% 이상 선수 	300
	6	• 인정대회 참가선수	0

종목	등급	내용	점수
펜싱 사브르 (남/여)	1	<ul style="list-style-type: none"> • 현·전 국가대표, 국가대표 후보선수, 청소년대표선수 • 세계유소년·청소년대회 개인 및 단체 3위 이내 입상자 • 전국대회 개인 1위 입상자 	700
	2	<ul style="list-style-type: none"> • 현·전 유소년대표선수 • 아시아 유소년·청소년대회 개인 및 단체 3위 이내 입상자 • 전국대회 개인전 2-3위 입상자 	650
	3	<ul style="list-style-type: none"> • 전국대회 개인 5-8위 입상자 • 전국대회 단체 1위 입상자 	600
	4	<ul style="list-style-type: none"> • 전국대회 개인 9-12위 입상자 • 전국대회 단체 2위 입상자 	550
	5	<ul style="list-style-type: none"> • 전국대회 개인 13-16위 입상자 • 전국대회 단체 3위 입상자 	500
	6	<ul style="list-style-type: none"> • 전국대회 개인 17-32위 입상자 • 전국대회 단체 5-8위 입상자 • 광역시·도 대표선수 • 도민체육대회, 시·도 협회장 대회 개인 1-3위 입상자 	0
유도 (남)	1	<ul style="list-style-type: none"> • 2023년 전국대회 개인전 1위 입상자 • 2022년 전국대회 개인전 1위 입상자 	700
	2	<ul style="list-style-type: none"> • 2023년 전국대회 개인전 2위 입상자 • 2022년 전국대회 개인전 2위 입상자 	650
	3	<ul style="list-style-type: none"> • 2023년 전국대회 개인전 3위 입상자 • 2022년 전국대회 개인전 3위 입상자 • 2023년 전국대회 단체전 3위 이내 입상자 • 2022년 전국대회 단체전 3위 이내 입상자 	600
	4	<ul style="list-style-type: none"> • 2023년 전국대회 개인전 5위 입상자 • 2022년 전국대회 개인전 5위 입상자 	550
	5	<ul style="list-style-type: none"> • 2023년 전국대회 개인전 8위 이내 입상자 • 2022년 전국대회 개인전 8위 이내 입상자 	500
	6	<ul style="list-style-type: none"> • 인정대회 참가선수 	0

3.3 실기/실적 | 체육특기자전형

1. 모집단위 및 종목별 모집인원

모집단위	계열	배드민턴 (남자)	야구(남자)				펜싱(사브르)		유도(남자)			태권도 (여자)	소계
			투수	포수	내야수	외야수	남자	여자	-55kg	-73kg	-100kg		
체육학과 교직	예체능	2	2	1				2	1	1	1		10
레저스포츠학과		1	1	1	2	1	2						8
태권도학과												2	2
합계 : 20명													

2. 지원자격

가) 지원자격

- 고교 졸업(예정)자로서 아래에 해당되는 자
- 고교 재학 중 국가대표(후보선수, 상비군), 주니어대표, 청소년대표, 유소년대표의 실적이 있는 자 또는 고교 재학 중 국제 규모의 대회 또는 전국규모 대회(권역별 리그대회 포함)에 출전하여 일정 등위 이내에 입상한 자(2021년 3월부터 원서접수 개시일 전 실적만 인정)

[모집종목별 인정대회]

종목	인정대회
배드민턴 (남)	한국중·고연맹회장기전국학생선수권대회, 대한배드민턴협회장기전국중별배드민턴선수권대회, 전국학교대항배드민턴선수권대회, 전국중별배드민턴선수권대회, 전국연맹중별배드민턴선수권대회, 전국체육대회, 각종국제대회, 주니어국제대회(국가대표팀, 주니어팀 소속으로 출전한 대회만 인정)
야구 (남)	고교야구주말리그, 황금사자기전국고교야구대회겸주말리그왕중왕전, 청룡기전국고교야구선수권대회겸주말리그왕중왕전, 대통령배전국고교야구대회, 봉황대기전국고교야구대회, 신세계 이마트배 전국고교야구대회(대한야구소프트볼협회장기전국고교야구대회)
펜싱 사브르 (남/여)	회장배전국남녀중별펜싱선수권대회, 전국남녀중별펜싱선수권대회, 한국중고펜싱연맹회장배전국남녀펜싱선수권대회, 한국중고펜싱연맹중별펜싱선수권대회, 문화체육부장관기전국남녀펜싱선수권대회, 전국체육대회, 김창환배전국남녀펜싱선수권대회, 대통령배전국남녀펜싱선수권대회, 전국남녀중·고별오픈펜싱선수권대회, 국가대표선수선발대회, 세계유소년/청소년펜싱선수권대회, 아시아유소년청소년펜싱선수권대회, 세계유소년펜싱선수권대회 파견 선발대회
유도 (남)	순천만국가정원컵전국유도대회, YMCA전국유도대회, 춘계전국초·중·고등학교유도연맹전, 하계전국중·고등학교유도연맹전, 추계전국초·중·고등학교유도연맹전, 용인대학교총장기전국남·여중·고등학교유도대회, 전국체육대회, 전국청소년선수권대회, 청풍기전국유도대회, Jeju cup International Judo Tournament(제주컵유도대회), 양구평화컵전국유도대회, 회장기전국유도대회, 철원컵전국유도대회, 양평컵전국유도대회
태권도 (여)	제주평화기전국태권도대회, 전국중별태권도선수권대회, 용인대학교총장기전국태권도대회, 한국중·고등학교연맹회장기전국태권도대회, 광주5.18민주화운동기념사자기전국남녀중·고등학교태권도대회, 경희대학교총장기전국남·여고등학교태권도대회, 우석대학교총장기전국태권도대회, 한국여성가족부장관기전국태권도대회, 한국여성태권도연맹회장배전국태권도대회, 문화체육관광부장관기전국남녀중·고등학교태권도대회, 대통령기전국단체대항태권도대회, 국방부장관기전국단체대항태권도대회, 전국체육대회, 국가대표선발전, 전국남·여우수선수선발태권도대회, 국가대표선수선발최종대회, 아시아청소년태권도선수권대회, 세계청소년태권도선수권대회, 2.28민주운동기념전국중·고등학교태권도대회, 3.15기념전국중·고등학교태권도대회

나) 수능 최저학력기준

- 수능 최저학력기준 없음(수능 미응시자도 지원가능)

3. 전형요소 반영비율

모집단위	전형요소 반영비율			
	학생부교과	출결	서류(경기실적)	면접
체육학과	18%	12%	50%	20%
레저스포츠학과				
태권도학과				

- 학생부 교과성적 반영방법은 '58페이지 Part 5. 학생부 교과성적 반영방법' 참조
- 출결상황 반영방법은 '60페이지 Part 5. 학생부 교과성적 반영방법의 4. 학생부 출결상황 반영방법' 참조
- 면접고사는 '64페이지 Part 7. 면접고사' 참조
- 학교생활기록부에 학교폭력 기재 사실이 확인될 경우, 학교폭력 조치내용의 정도에 따라 면접고사 성적에 반영될 수 있습니다.

4. 선발원칙

- 학생부교과 성적, 출결사항, 서류(경기실적)성적 및 면접성적을 합산한 전형총점 석차순으로 최종 선발하며 동점자 발생 시 동점자 처리기준 우선순위에 따라 선발합니다.
- 지원자격 미달자, 서류 미제출자, 면접고사 결시자는 불합격 처리합니다.

5. 제출서류

- 제출기간 : 2023. 09. 11.(월) ~ 09. 22.(금) 17:00까지 도착분에 한함
- 제출장소 : (우: 47340) 부산광역시 부산진구 엄광로 176(가야동 산24) 동의대학교 입학관리팀
- 제출서류

구분	제출서류
고교 졸업(예정)자	① 고교 학교생활기록부 1부 ※ 학생부 온라인 제공 동의자는 제출할 필요 없음 ※ 교육기관(초·중·고교), 공공기관, 무인민원발급기, 인터넷 정부24에서 발급 ② 경기실적증명서(대한체육회 인터넷경기실적발급시스템에서 발급) 1부

※ 서류제출 여부는 홈페이지에서 확인 가능하며, 반드시 본인의 서류제출 여부를 확인하여야 하고 미제출 또는 미확인으로 인한 불이익은 전적으로 수험생 본인에게 있습니다.

6. 동점자 처리기준

순위	동점자 처리기준
1	면접고사 성적 상위자
2	서류 성적 상위자
3	국어, 수학, 영어, 한국사, 사회(역사/도덕 포함), 과학교과 전 과목 등급 평균 상위자
4	영어교과 전 과목 등급 평균 상위자
5	국어교과 전 과목 등급 평균 상위자

※ 진로선택과목의 경우 성취도에 따른 등급(A: 1등급, B: 3등급, C: 5등급)으로 적용합니다.

※ 동점자 처리기준별 등급 평균 산출 불가 시 9등급으로 적용하며, 등급 평균 산출 시 소수점 셋째 자리에서 절사 처리합니다.

※ 상기 동점자 처리기준에도 불구하고 최저합격선에서 동점자가 발생할 경우 그 인원을 모두 합격 처리하고, 모집인원을 초과하는 인원만큼 차차년도 모집에서 감축하여 모집합니다.

7. 종목별 서류심사 기준 및 점수표

가) 배드민턴, 야구

종목	등급	내용	점수
배드민턴 (남)	1	<ul style="list-style-type: none"> • 현·전 국가대표 • 2023년도 전국대회 개인전 1위 입상자(회장기 학생선수권대회 학년별 대회 제외, 혼합복식 제외) 	500
	2	<ul style="list-style-type: none"> • 2023년도 전국대회 개인전 2위 입상자(회장기 학생선수권대회 학년별 대회 제외, 혼합복식 제외) • 2023년도 회장기 학생선수권대회 개인전 1위 입상자(혼합복식 제외) • 2021~2022년도 전국대회 개인전 1위 입상자(회장기 학생선수권대회 학년별 대회 제외, 혼합복식 제외) 	400
	3	<ul style="list-style-type: none"> • 국가대표 후보선수(주니어대표 경력 합숙 훈련 3년 이상) • 2023년도 전국대회 개인전 3위 입상자(회장기 학생선수권대회 학년별 대회 제외, 혼합복식 제외) • 2023년도 회장기 학생선수권대회 개인전 2위 입상자(혼합복식 제외) • 2023년도 전국대회 혼합복식 개인전 1위 입상자(회장기 학생선수권대회 학년별 대회 제외) • 2023년도 전국대회 단체전 1위 입상자 • 2021~2022년도 전국대회 개인전 2~3위 입상자(회장기 학생선수권대회 학년별 대회 제외, 혼합복식 제외) 	300
	4	<ul style="list-style-type: none"> • 국가대표 후보선수(주니어대표 경력 합숙 훈련 2년 이상) • 2023년도 전국대회 개인전 8강 입상자(회장기 학생선수권대회 학년별 대회 제외, 혼합복식 제외) • 2023년도 회장기 학생선수권대회 개인전 3위 입상자(혼합복식 제외) • 2023년도 전국대회 혼합복식 개인전 2~3위 입상자 • 2023년도 회장기 학생선수권대회 혼합복식 개인전 1위 입상자 • 2023년도 전국대회 단체전 2~3위 입상자 • 2021~2022년도 전국대회 단체전 1위 입상자 	200
	5	<ul style="list-style-type: none"> • 2023년도 회장기 학생선수권대회 개인전 8강 입상자 • 2021~2022년도 전국대회 단체전 2~3위 입상자 	0
야구 (남)	1	<ul style="list-style-type: none"> • 투 수 : 2022~2023년도 합산기록이 60이닝 이상, 방어율 4.00 이하인 자 • 내야수 : 2022~2023년도 합산기록이 120타석 이상, 타율 0.300 이상인 자 • 외야수 : 2022~2023년도 합산기록이 130타석 이상, 타율 0.320 이상인 자 • 포 수 : 2022~2023년도 합산기록이 100타석 이상, 타율 0.280 이상인 자 	500
	2	<ul style="list-style-type: none"> • 투 수 : 2023년도 35이닝 이상, 방어율 3.70 이하인 자 2023년도 40이닝 이상, 방어율 4.00 이하인 자 2022~2023년도 합산기록이 60이닝 이상, 방어율 4.50 이하인 자 • 내야수 : 2023년도 70타석 이상, 타율 0.270 이상인 자 2022~2023년도 합산기록이 100타석 이상, 타율 0.260 이상인 자 • 외야수 : 2023년도 70타석 이상, 타율 0.280 이상인 자 2022~2023년도 합산기록이 130타석 이상, 타율 0.280 이상인 자 • 포 수 : 2023년도 65타석 이상, 타율 0.250 이상인 자 2022~2023년도 합산기록이 120타석 이상, 타율 0.250 이상인 자 	400
	3	<ul style="list-style-type: none"> • 투 수 : 2023년도 28이닝 이상, 방어율 4.00 이하인 자 30이닝 이상, 방어율 4.50 이하인 자 2022~2023년도 합산기록이 50이닝 이상, 방어율 4.70 이하인 자 • 내야수 : 2023년도 65타석 이상, 타율 0.260 이상인 자 2022~2023년도 합산기록이 90타석 이상, 타율 0.260 이상인 자 • 외야수 : 2023년도 65타석 이상, 타율 0.280 이상인 자 2022~2023년도 합산기록이 100타석 이상, 타율 0.280 이상인 자 • 포 수 : 2023년도 60타석 이상, 타율 0.250 이상인 자 2022~2023년도 합산기록이 100타석 이상, 타율 0.240 이상인 자 	300

종목	등급	내용	점수
야구 (남)	4	<ul style="list-style-type: none"> 투수: 25이닝 이상, 방어율 4.50 이하인 자 20이닝 이상, 방어율 3.50 이하인 자 야수, 포수: 55타석 이상, 타율 0.260 이상인 자 60타석 이상, 타율 0.250 이상인 자 	200
	5	<ul style="list-style-type: none"> 투수: 15이닝 이상, 방어율 5.00 이하인 자 야수, 포수: 50타석 이상, 타율 0.230 이상인 자 	0
	※ 야구종목 포수의 경우 경기실적증명서 상 포수 출전 이닝 90이닝 이상 출전자에 한함		

나) 펜싱, 유도, 태권도

종목	등급	내용	점수
펜싱 사브르 (남/여)	1	<ul style="list-style-type: none"> 현·전 국가대표, 국가대표 후보선수, 25세 이하 국가대표선수, u-23 국가대표선수 청소년대표선수 2023년도 전국대회 개인전 1위 입상자 	500
	2	<ul style="list-style-type: none"> 현·전 유소년국가대표선수 2023년도 전국대회 단체전 1위 입상자 2023년도 전국대회 개인전 2위 입상자 2022년도 전국대회 개인전 1위 입상자 	400
	3	<ul style="list-style-type: none"> 2023년도 전국대회 개인전 3위 입상자 2022년도 전국대회 개인전 2위 입상자 2021년도 전국대회 개인전 1위 입상자 2023년도 전국대회 단체전 2위 입상자 2022년도 전국대회 단체전 1위 입상자 	300
	4	<ul style="list-style-type: none"> 2023년도 전국대회 단체전 3위 입상자 2022년도 전국대회 단체전 2위 입상자 2021년도 전국대회 단체전 1위 입상자 2022년도 전국대회 개인전 3위 입상자 2021년도 전국대회 개인전 2위 입상자 	200
	5	<ul style="list-style-type: none"> 2022년도 전국대회 단체전 3위 입상자 2021년도 전국대회 단체전 2, 3위 입상자 2021년도 이상 전국대회 개인전 8강 입상자 	0
유도 (남)	1	<ul style="list-style-type: none"> 현 국가대표 	500
	2	<ul style="list-style-type: none"> 2023년 전국대회 개인전 1위 입상자 2022년 전국대회 개인전 1위 입상자 	400
	3	<ul style="list-style-type: none"> 2023년 전국대회 개인전 2위 입상자 2022년 전국대회 개인전 2위 입상자 	300
	4	<ul style="list-style-type: none"> 2023년 전국대회 개인전 3위 입상자 2022년 전국대회 개인전 3위 입상자 2023년 전국대회 단체전 3위 이내 입상자 	200
	5	<ul style="list-style-type: none"> 2021~2022년 전국대회 단체전 3위 이내 입상자 	0
태권도 (여)	1	<ul style="list-style-type: none"> 현·전 국가대표, 주니어대표 	500
	2	<ul style="list-style-type: none"> 2023년도 전국대회 개인전 1위 입상자 2022년도 전국대회 개인전 1위 입상자 	400
	3	<ul style="list-style-type: none"> 2023년도 전국대회 개인전 2위 입상자 2022년도 전국대회 개인전 2위 입상자 2021년도 전국대회 개인전 1위 입상자 	300
	4	<ul style="list-style-type: none"> 2023년도 전국대회 단체전 1위 입상자 2021년도 전국대회 개인전 2위 입상자 	200
	5	<ul style="list-style-type: none"> 2022년도 전국대회 단체전 1위 입상자 2021년도 전국대회 단체전 1위 입상자 	0



학생부 교과성적 반영방법

1. 반영학기 및 반영내용

구분

반영학기

내용

1학년 1학기 ~ 3학년 1학기

반영내용

모집단위	반영과목 수	반영교과 및 반영과목	비고
전 모집단위 (한의예과 제외)	12과목	국어, 수학, 영어, 한국사, 사회(역사/도덕 포함), 과학교과 중 석차등급 상위 12과목	• 학년/학기 구분없이 반영 • 동일 과목이라도 학기가 다른 경우 별도의 과목으로 인정 • 이수 단위 미반영 • 진로 선택과목은 반영교과 중 최대 2과목(한의예과는 전과목) 이내 반영 가능
한의예과	전과목	국어, 수학, 영어, 한국사, 사회(역사/도덕포함) 과학, 한문교과 전 과목 석차등급	

※ 진로선택 과목 반영

모집단위	진로선택 과목 반영	성취도에 따른 석차등급 산출방법
전 모집단위 (한의예과 제외)	반영교과 중 최대 2과목 이내 반영 가능	<div>A</div> <div>1등급</div> <div>B</div> <div>3등급</div> <div>C</div> <div>5등급</div>
한의예과	반영교과 전과목 반영	

점수산출
활용지표

• 반영과목의 석차등급

※ 반영과목별 석차등급이 기재되지 않은 경우(졸업자의 경우) 과목별 석차, 재적수, 동석차수를 아래의 공식에 대입하여 석차백분율을 산출하며, 이를 아래의 석차백분율별 해당 등급으로 처리합니다.

- 동석차가 있는 경우의 과목별 석차백분율 산출공식 = {석차+(동석차-1)÷2}÷재적수x100

- 동석차가 없는 경우의 과목별 석차백분율 산출공식 = 석차÷재적수x100

석차 백분율	0.00 ~ 4.00	4.01 ~ 11.00	11.01 ~ 23.00	23.01 ~ 40.0	40.01 ~ 60.0	60.01 ~ 77.0	77.01 ~ 89.0	89.01 ~ 96.0	96.01 ~ 100.0
등급	1	2	3	4	5	6	7	8	9

※ 석차백분율은 소수점 셋째자리에서 절사합니다.

• 1998년 2월 이전 졸업자 중 반영과목별 석차 또는 석차등급이 없고 성취도만 있는 경우 아래와 같이 등급으로 적용하여 성적을 산출합니다.

성취도	수	우	미	양	가
석차등급	2등급	3등급	5등급	7등급	8등급

2. 반영교과 및 과목

교과	반영과목
국어	고전, 고전읽기, 국어, 국어생활, 독서, 독서와문법, 문법, 문학, 실용국어, 심화국어, 언어와매체, 작문, 화법, 화법과작문
수학	경제수학, 고급수학, 공통수학, 기하, 기하와벡터, 미분과적분(미적분), 미적분과통계기본, 수학(10-가(나)), 수학과제탐구, 수학의활용, 실용수학, 이산수학, 인문수학, 일반수학, 자연수학, 적분과통계, 확률(과)통계, 기본수학, 인공지능수학, 심화수학
영어	공통영어, 실용영어, 실용영어회화, 실용영어독해와작문, 심화영어독해, 심화영어독해와작문, 심화영어, 심화영어회화, 심화영어작문, 영미문학읽기, 영어강독, 영어권문화, 영어문법, 영어청해, 영어(10-a(b)), 영어독해, 영어독해와작문, 영어작문, 영어회화, 진로영어, 기본영어
과학	고급물리(학), 고급생물과학, 고급생물, 고급지구과학, 고급화학, 공통과학, 과학, 과학사, 과학사및과학철학, 물리(학), 물리(학)실험, 생명과학, 생명과학실험, 생물, 생물실험, 생활(과)과학, 융합과학, 정보과학, 지구과학, 지구과학실험, 통합과학, 화학, 화학실험, 환경과학
사회 (역사/도덕 포함)	고전과윤리, 국제경제, 국제관계와국제기구, 국제문제, 국제법, 국제정치, 경제, 경제지리, 공통사회, 국민윤리, 국사, 동아시아사, 도덕, 법과사회, 법과정치, 사회, 사회과학방법론, 사회문제탐구, 사회·문화, 생활과윤리, 세계사, 세계지리, 시민윤리, 여행지리, 역사, 윤리, 윤리와사상, 인간사회와환경, 인류의미래사회, 전통윤리, 정치, 정치경제, 정치와법, 지역이해, 통합사회, 한국근·현대사, 한국의사회와문화, 한국지리, 한국사
한국사	한국사
한문	한문, 한문고전

※ 위 반영과목 중 성취도, 석차 또는 석차등급이 기재된 경우만 반영합니다.

※ 상기 과목에 'I(1)', 'II(2)'가 포함된 과목은 모두 반영과목에 해당됩니다.

※ 상기과목 외 고교에서 이수한 국어, 수학, 외국어(영어), 한국사, 사회(역사/도덕포함), 과학교과에 해당되는 과목은 반영과목에 포함됩니다.(단, 한문교과는 상기 과목에 한합니다.)

3. 전형성적 산출방법

구분	내용										
1개 과목의 등급별 점수	전 전형 (경기실적우수자전형 체육특기자전형 제외)	등급	1	2	3	4	5	6	7	8	9
		점수	25	22	19	16	13	10	7	4	0
	실기/실적 경기실적우수자전형 체육특기자전형	등급	1	2	3	4	5	6	7	8	9
		점수	15	13	11	9	7	5	3	1	0
전형성적 산출방법	고교 졸업(예정)자	전 모집단위 (한의예과 제외)	반영과목 12개 과목에 대한 등급별 점수의 합 + 기본점수								
		한의예과	\sum (반영과목 등급에 따른 점수) / 반영과목 수 x 12 + 기본점수								
	검정고시출신자		$[264 - (100 - \text{검정고시 평균점수}) \times 6.6] + \text{기본점수}$								
	외국고교 졸업(예정)자		$[264 - (100 - \text{백점 만점 점수}) \times 6.6] + \text{기본점수}$								

※ 검정고시출신자는 검정고시성적(성적증명서에 기재된 평균점수)에 대해 위 공식을 적용하여 전형성적을 산출합니다.

※ 외국고교 졸업(예정)자는 성적증명서 상 백점 만점 점수가 있는 경우 위 공식에 따라 전형성적을 산출하며, 백점 만점 점수가 없는 경우 아래의 공식에 따라 성적을 산출합니다.

- 외국고교 졸업(예정)자 백점 만점 점수가 없는 경우 성적 산출방법 : 취득점수 x 100 / 만점
 - 백점 만점 점수 산출 시 소수점 셋째 자리에서 반올림합니다.
 - 성적산출이 불가한 경우 기본점수(700점)를 부여합니다.

※ 전형성적 산출 시 발생하는 소수점은 소수점 셋째자리에서 반올림합니다.

[전형별 기본점수]

전형유형	기본점수
학생부교과(일반고교과전형, 지역인재교과전형, 지역인재교과(저소득층)전형, 특성화고전형, 기회균형전형, 농어촌학생전형, 특성화고동일계전형)	700
실기/실적(실기우수자전형, 경기실적우수자전형, 체육특기자전형)	0

4. 학생부 출결상황 반영방법

1) 실기/실적(경기실적우수자전형, 체육특기자전형)

결석일수	0~2일	3~6일	7~12일	13~20일	21일 이상
반영점수	120	90	60	30	0

※ 미인정, 사고, 무단의 지각/조퇴/결과 3회는 결석 1회로 간주

5. 학생부 교과성적 산출 예시

[학생부교과(일반고교과전형)·인문사회계열 모집단위에 지원한 학생의 학생부교과 성적]

학년 학기	국어교과		수학교과		영어교과		사회교과		과학교과		기술·가정		제2외국어		한문교과	
	과목	등급	과목	등급	과목	등급	과목	등급	과목	등급	과목	등급	과목	등급	과목	등급
1학년 1학기	국어	3	수학	3	영어	3	통합 사회	6	통합 과학	2	-	-	-	-	-	-
1학년 2학기	국어	2	수학	3	영어	5	통합 사회	5	-	-	기술· 가정	4	-	-	-	-
2학년 1학기	문학	2	수학 Ⅰ	5	영어 Ⅰ	5	윤리와 사상	2	-	-	정보	2	일본어 Ⅰ	3	한문 Ⅰ	4
2학년 2학기	화법과 작문	3	수학 Ⅱ	4	영어 회화	5	정치와 법	5	-	-	가정 과학	B	일본어 Ⅱ	2	-	-
3학년 1학기	고전 읽기	A	미분과 적분	5	영어 독해와 작문	6	여행 지리	A	생활과 과학	B	-	-	-	-	-	-

[반영교과에 따른 선택 과목]

구분		과목
12과목	공통·일반선택	국어, 수학, 영어, 통합과학, 국어, 수학, 문학, 윤리와사상, 화법과작문, 수학Ⅱ
	진로선택	고전읽기, 여행지리

[과목별 등급에 따른 전형점수 산출]

등급	1등급	2등급	3등급	4등급	계(평균등급/전형점수)
과목수	2	4	5	1	2.42
산출식	2 X 25 = 50	4 X 22 = 88	5 X 19 = 95	1 X 16 = 16	249

[전형총점 산출]

전형총점
249(전형점수 산출값) + 700(기본점수) = 949

6. 기타사항

- 최종 학생부교과 전형성적 산출 시 발생하는 소수점은 셋째 자리에서 반올림 처리합니다.
- 학기별 석차 또는 석차등급이 아닌, 학년별 석차 또는 석차등급이 기재된 경우 해당 학년의 석차 또는 석차등급을 1학기과 2학기에 별도로 이수하여 취득한 석차 또는 석차등급으로 처리합니다.
- 지원자가 이수한 과목 중 반영과목 수가 부족한 경우 반영과목에 대한 등급별 점수만을 합산하여 성적을 산출합니다.

1) 학생부종합전형 동점자 처리기준 교과 성적 산출방법

가. 대상전형

- 학생부종합(학교생활우수자(면접)전형, 지역인재종합전형, 조기취업형계약학과전형)

나. 산출방법

모집단위	산출방법
전 모집단위	국어, 수학, 영어, 한국사, 사회, 과학교과 전 과목 석차등급 평균

* 등급 평균 산출 시 소수점 셋째 자리에서 절사합니다.



서류평가 반영방법

1. 서류평가 대상 전형

- 학생부종합(학교생활우수자(면접)전형, 지역인재종합전형, 평생학습자전형, 성인학습자(정원내·외)전형, 재직자전형, 조기취업형계약학과전형)

2. 서류평가 방법

- 고교 재학 중 학교생활을 바탕으로 공동체역량, 학업역량, 전공적합성을 정성·종합적으로 평가합니다.

3. 서류평가 영역별 세부 평가기준

평가영역	공동체역량	학업역량	전공적합성
평가요소	협업능력	학업태도 / 학업성취	열정
평가기준	<ul style="list-style-type: none"> • 공동체 목표를 위한 협력적 태도 • 나눔과 배려 • 학교폭력여부* 	<ul style="list-style-type: none"> • 학업에 대한 흥미 및 주도적 노력 • 수업시간 적극적 참여 • 학업에 대한 성취정도 • 학년별 성적추이 	<ul style="list-style-type: none"> • 지원전공(계열) 관련 활동과 경험 • 지원전공(계열) 관련 학업의지 • 학교생활의 적극적 참여
전형자료 (학교생활기록부)	인적·학적사항, 창의적체험활동상황, 교과학습발달상황(세부능력 및 특기사항), 행동특성 및 종합의견	출결상황, 창의적체험활동상황, 교과학습발달상황(세부능력 및 특기사항 포함), 행동특성 및 종합의견	창의적체험활동상황, 교과학습발달상황(세부능력 및 특기사항 포함), 행동특성 및 종합의견
전형자료의 유의미성	① 학생 개인의 노력 ② 학생 개인의 노력에 대한 교사의 평가(학생 개인의 노력이 없는 교사의 관찰과 평가는 서류평가에서 배제) ③ 교사의 평가와 그 근거		

* 학교생활기록부의 학교폭력 기재 사실이 확인될 경우, 학교폭력 조치내용의 정도에 따라 공동체역량 영역에서 감점 또는 불합격 처리함

4. 서류평가 영역 및 등급별 배점

1) 학생부종합(학교생활우수자(면접)전형 | 지역인재종합전형)

평가영역별등급	1	2	3	4	5	평가자
공동체역량	200점	185점	170점	155점	140점	모집단위별 입학사정관 2인
학업역량	400점	370점	340점	310점	280점	
전공적합성	400점	370점	340점	310점	280점	
계	1,000점	925점	850점	775점	700점	

* 서류평가의 성적을 2단계에서 70% 반영하면서 생기는 소수점은 셋째 자리에서 반올림하여 처리합니다.

* 서류평가 영역의 최고점 1,000점, 최저점 700점입니다.

2) 학생부종합(평생학습자전형 | 성인학습자(정원내·외)전형 | 재직자전형)

평가영역별등급	1	2	3	4	5	평가자
공동체역량	140점	129.5점	119점	108.5점	98점	모집단위별 입학사정관 2인
학업역량	280점	259점	238점	217점	196점	
전공적합성	280점	259점	238점	217점	196점	
계	700점	647.5점	595점	542.5점	490점	

3) 학생부종합(조기취업형계약학과전형)

평가영역별 등급	1	2	3	4	5	평가자
공동체역량	120점	111점	102점	93점	84점	모집단위별 입학사정관 2인
학업역량	240점	222점	204점	186점	168점	
전공적합성	240점	222점	204점	186점	168점	
계	600점	555점	510점	465점	420점	

5. 서류평가의 부정적 사례

평가의 부정적 사례를 유발하는 전형자료의 공통된 특성

- 개인의 구체적인 경험과 노력에 근거하지 않고 과장되고 호의적으로 기재하는 사례 발견
- 학교생활기록부 각 영역에 기술된 내용을 뒷받침할 수 있는 구체적인 근거가 미약
- 학교생활기록부에 기재된 전 영역의 내용을 분석할 때 논리적 연계성이 미흡



구분	사례
학생에 의한 학교생활기록부 작성	<ul style="list-style-type: none"> ▶ 학교생활기록부 각 영역에 기재 될 내용을 학생으로 하여금 작성토록 하여 기재한 경우 ▶ 학생들이 제출한 내용을 교사의 분석과 검토 없이 단순히 이기하여 기재한 경우 <ul style="list-style-type: none"> • 학교 밖에서 이뤄진 개인의 구체적 경험과 사례를 학교생활기록부에 기재 • 학교생활기록부 기재자의 주체를 '저는'으로 기재 • 학교생활기록부 기재 영역과 상관없는 내용의 기재
동일 내용의 의도적인 반복 기재	<ul style="list-style-type: none"> ▶ 개인의 경험과 노력인 것처럼 기술한 문장을 학급 및 단체의 구성원 대다수에게 기재 <ul style="list-style-type: none"> • 교내 환경미화 심사 때 자기가 맡은 구역을 다 마치고 나서 다른 학생들의 구역을 도와주는 배려 깊은 행동을 보였으며, 마무리까지 꼼꼼한 모습을 보였습니다 • 학급의 학습부 부원으로서 학급 활동에 적극적으로 참여하며, 학급 자치활동과 주변 환경정화 활동에서도 앞장서서 활동하여 다른 학생들에게 모범이 되었습니다
과장된 내용 기재	<ul style="list-style-type: none"> ▶ 창의적체험활동의 자율활동, 동아리활동, 진로활동 내용의 과장 ▶ 교과 학습 발달 상황과 과리된 세부능력 및 특기사항 <ul style="list-style-type: none"> • 수학 교과 내신 8등급 학생에 대하여 수학적 사고 능력이 우수하며, 관련 교내 탐구 대회에 적극적으로 참여하여 우수한 결과를 얻음
학급/단체 단위의 내용 기재	<ul style="list-style-type: none"> ▶ 학교 프로그램의 성격과 활동을 기재한 경우 ▶ 프로그램에 참여한 개인의 활동을 모호하고, 추상적으로 기재한 경우 <ul style="list-style-type: none"> < 창의적 체험활동의 자율활동, 동아리활동, 진로활동 > <ul style="list-style-type: none"> • 홀랜드 진로탐색검사와 커리어넷의 아로플러스 프로그램으로 직업 흥미, 직업 가치관, 직업적성, 과목별 성취 및 흥미검사를 실시하고, 종합결과를 바탕으로 진로 탐색 활동을 함 • 외교부 ○○○ 정책홍보 담당관을 모시고 신뢰 외교로 만들어가는 희망의 새 시대라는 주제로 특강을 실시 하였음 < 교과 세부능력 및 특기사항 > <ul style="list-style-type: none"> • 모듬별 협력 활동에서 자신의 역할에 최선을 다함은 물론 다른 친구들과 협력하여 작품 홍보 UCC 동영상을 완성함



면접고사

면접고사 유의사항

- 면접고사 시 수험표 및 사진과 생년월일이 포함된 신분증(주민등록증, 학생증, 여권 등)을 반드시 지참하여야 합니다.
- 면접고사 대상자가 면접고사에 불참한 경우 불합격 처리합니다.
- 면접고사장이 2개 이상 분반되는 경우 우리대학 자체 성적 산출공식에 따른 표준점수를 적용합니다.
- 면접고사 당일 교복 착용을 금지합니다.
- 면접평가의 공정성 및 투명성 제고를 위해 특정 모집단위에서 면접과정의 녹화 및 실시간 영상 송출이 진행될 수 있습니다.
- 장애가 있는 지원자의 경우, 사전요청 시 이동용 보장구의 대여 및 지원인력 배치 등 편의 사항을 지원해드립니다.

1. 학생부종합전형

1) 면접전형 및 평가영역별 내용

대상	평가영역	평가요소	평가기준	평가내용
• 학생부종합(학교생활우수자(면접)전형) 1단계 합격자	학업 역량	문제해결 능력	• 학업 문제에 대한 원인 탐색과 해결방안 마련 및 노력	① 지원동기 및 학업계획 ② 학업역량, 전공적합성 관련 공통문항 발표 및 질의응답
• 학생부종합(평생학습자전형) 학생부종합(성인학습자(정원내·외)전형) 학생부종합(재직자전형) 지원자	전공 적합성	진로정보 탐색능력	• 지원 전공(계열)에 대한 관심과 이해 • 진로 탐색 활동을 통한 성장 과정과 결과	③ 기타사항 확인 - 서류평가 시 작성된 면접질문지를 활용하여 제출서류 진위여부 검증
• 학생부종합(조기취업형계약학과전형) 지원자				

※ 학생부종합(성인학습자(정원내·외)전형) 및 학생부종합(재직자전형)은 학교생활뿐 아니라 직장생활까지 확대하여 평가

2) 면접평가 질문 공통문항

- 면접고사는 학교생활을 열심히 하고, 선행학습과 사교육의 의존없이 준비할 수 있는 학생 개인의 입장과 경험을 평가 대상으로 합니다.

구분	면접질문 공통문항
지원동기 및 학업계획	지원동기와 입학 후 학업 계획을 이야기해 보세요
학업역량	고교생활 중 학업에 대한 어려움과 해결하기 위한 노력에 대해 이야기해 보세요
전공적합성	본인이 의미를 두고 노력했던 지원 전공(계열)과 관련된 교내활동을 이야기해 보세요

3) 면접평가 방법

구분	내용
면접종류	개별면접
면접시간	1인당 10분 이내
면접방법	• 입학사정관 2인이 평가위원이 되어 수험생 1명을 대상으로 개별적 평가 • 수험생의 답변 내용을 바탕으로 정성·종합적으로 평가 • 학생부종합(조기취업형계약학과전형)의 경우 지원자별로 채용기업 심층면접(면접위원 2~3인) 실시
블라인드 면접	• 면접 시 개인신상(수험번호, 성명, 출신고교, 부모직업 등) 노출 금지 • 교복 착용 금지
면접절차	① 대기실 입실 ⇨ ② 신분 확인 ⇨ ③ 고사장 앞 이동 ⇨ ④ 고사장 입실 ⇨ ⑤ 지원동기 및 학업계획 발표 ⇨ ⑥ 학업역량, 전공적합성 관련 공통문항 발표 및 질의응답 ⇨ ⑦ 기타 질의응답(제출서류 진위 여부 등) ⇨ ⑧ 퇴실

※ 학교생활우수자(면접)전형은 면접평가의 공정성 및 투명성 제고를 위해 특정 모집단위에서 면접과정의 녹화 및 실시간 영상 송출이 진행될 수 있습니다.

4) 면접평가 영역 및 등급별 배점

학생부종합(학교생활우수자(면접)전형 | 평생학습자전형 | 성인학습자(정원내·외)전형 | 재직자전형)

평가영역별등급	1	2	3	4	5
학업역량	180점	166.5점	153점	139.5점	126점
전공적합성	120점	111점	102점	93점	84점
계	300점	277.5점	255점	232.5점	210점

※ 면접평가 영역의 최고점 300점, 최저점 210점입니다.

학생부종합(조기취업형 계약학과전형)

평가영역별등급	1	2	3	4	5
학업역량	240점	222점	204점	186점	168점
전공적합성	160점	148점	136점	124점	112점
계	400점	370점	340점	310점	280점

※ 면접평가 영역의 최고점 400점, 최저점 280점입니다.

5) 면접평가의 부정적 사례

구분	사례
제출서류의 허위사실	<ul style="list-style-type: none"> 창의적 체험활동에 기재된 동아리활동, 진로활동에 대한 세부 내용 확인에 대한 질문 시 기억이 나지 않는다고 답변하는 경우 학교생활기록부에 기재된 내용 그 이상의 경험적 사실을 설명하지 못하는 경우

2. 실기/실적(체육특기자전형)

1) 면접 평가영역별 내용

구분	내용
면접시간	• 1인당 10분 이내
면접방법	• 3인의 면접위원이 수험생 1명을 대상으로 개별평가
면접내용	<ul style="list-style-type: none"> 지원동기 및 대학생활 계획 수험생의 경기실적 및 발전가능성 학교폭력여부 검증
블라인드면접	<ul style="list-style-type: none"> 면접 시 개인신상(수험번호, 성명, 출신고교, 부모직업 등) 노출 금지 교복 및 유니폼 착용 금지
면접절차	① 대기실 입실 → ② 신분 확인 → ③ 고사장 앞 이동 → ④ 고사장 입실 → ⑤ 지원동기 및 대학 생활계획 → ⑥ 경기실적, 발전가능성 평가 → ⑦ 부가질문 → ⑧ 퇴실

2) 면접평가 영역 및 등급별 배점

평가영역별 등급	1	2	3	4	5
지원동기 및 대학 생활계획	100점	75점	50점	25점	0점
경기실적 및 발전가능성	100점	75점	50점	25점	0점
계	200점	150점	100점	50점	0점

※ 면접평가 영역의 최고점 200점, 최저점 0점입니다.



지원자 유의사항

1. 인터넷 원서접수 유의사항



2. 합격자(최초 및 충원) 발표

- 최초합격자부터 4차 충원합격자 발표까지는 홈페이지를 통해 실시하며, 모든 지원자는 전형 일정에 명시된 합격자 발표일에 합격 여부를 반드시 조회하여야 합니다.
- 5차 이후 충원합격자 발표 과정에서 전화 연락 두절(3회 통화)로 인해 충원합격 통보가 어려운 경우 충원합격이 되었으나 등록 의사가 없는 등록포기자로 간주하므로 충원합격자 발표기간(2023년 12월 22일(금)~2023년 12월 28일(목))에 전화연락을 받지 못하는 일이 없도록 유의하시기 바랍니다.
- ※ 위의 경우, 정규 4년제 대학(산업대 포함)과 전문대학의 정시모집 및 추가모집에 지원할 수 없습니다.
- 합격자(최초합격자 및 충원합격자)는 우리대학 입학홈페이지 합격자 조회를 통해 지정된 문서 등록기간 내에 등록 절차를 마쳐야 합니다.
- 문서등록을 마친 최초 및 충원합격자가 등록금 납부 기간에 등록금을 납부하지 않은 경우 우리대학 입학을 포기하는 것으로 간주합니다.

3. 온라인 문서등록 및 (입학)포기



온라인 문서등록이란?

기존의 등록 예치금 납부 없이 온라인으로 등록의사를 확인하는 절차를 의미함

1) 온라인 문서등록 방법

- 등록 방법 : 온라인에서 문서 등록을 통한 등록
- 등록 절차



2) 문서등록(입학) 포기

- 등록 포기 신청기간 : 2023. 12. 22.(금) ~ 2023. 12. 28.(목) 12:00
- 등록 포기 절차(온라인 신청)

입학안내 홈페이지

문서등록(입학) 포기신청 배너 클릭

지원자 정보 입력

본인 확인 후 등록 포기신청

- 우리대학에 합격하여 문서등록 후 등록(입학)을 포기하고자 할 경우, 반드시 정해진 기간 내에 등록 포기 신청을 하여야 합니다.
- 등록자가 충원기간 중 타 대학에 충원 합격 통보를 받고 등록할 경우에는 타 대학의 합격 통보를 받은 즉시 우리대학에 등록 포기 의사를 전달하여야 합니다.
- 등록 포기자는 2024학년도 정규 4년제 대학(산업대학 및 교육대학 포함)과 전문대학의 정시모집 및 추가모집에 지원이 불가합니다.
- 수시모집 모집단위별 등록인원이 모집인원에 미달된 경우에는 그 인원을 정시모집으로 이월하여 모집합니다.

4. 전형료 안내

1) 전형료

전형명	전형료(수수료 포함)
학생부교과 일반고교과전형 지역인재교과전형 특성화고전형 농어촌학생전형 특성화고동일계전형	35,000원
학생부종합 학교생활우수자(면접)전형	50,000원
학생부종합 지역인재종합전형 평생학습자전형 성인학습자(정원내·외)전형 재직자전형 조기취업형계약학과전형	40,000원
실기 / 실적 경기실적우수자전형	
실기 / 실적 실기우수자전형	68,000원
실기 / 실적 체육특기자전형	45,000원
학생부교과 기회균형전형 지역인재교과(저소득층)전형	전형료 및 수수료 면제

2) 전형료 환불 안내

- 원서접수에 따른 전형료는 원서접수 수수료(5,000원)가 포함된 금액입니다.
- 원서접수가 완료된 이후 지원을 취소할 수 없으며, 전형료는 반환하지 않으므로 유의하시기 바랍니다.
※ 단, 아래의 경우 전형료의 일부 또는 전액을 환불 할 수 있습니다.
 - 전형료를 착오로 과납한 경우 : 과납한 금액 환불
 - 천재지변으로 인하여 입학전형에 응시하지 못한 경우 : 전형료 전액 환불
 - 질병 또는 사고로 인하여 입원 또는 사망한 경우(해당사항을 증명할 수 있는 경우) : 전형료 전액 환불
 - 학생부종합(학교생활우수자(면접)전형)의 1단계 불합격자 : 면접고사료 10,000원 환불
(단, 1단계 합격 후 면접고사에 미응시한 지원자는 별도의 면접고사료 환불 없음)
 - 기회균형전형 및 지역인재교과(저소득층)전형 이외의 전형 지원자 중 전형료 반환 대상자(국가보훈기본법 제3조 2호에 따른 국가보훈대상자, 국민기초생활보장법 제2조에 따른 수급권자, 수급자, 차상위계층 대상자 또는 자녀 등)은 원서접수 수수료 (5,000원)을 제외한 금액 환불(증빙서류 제출자에 한하여 반환)
- 『고등교육법』 제34조4 제5항에 따라 입학전형 관련 수입 및 지출에 잔액이 발생할 경우, 당해 연도 4월 30일까지 지원자에게 납부한 입학전형료에 비례하여 반환합니다.
- 전형료 반환은 우리대학 방문 또는 원서접수 시 작성한 본인 또는 보호자의 계좌번호로 환불되며, 계좌번호 및 예금주명 오류로 인한 불이익은 지원자 본인의 책임이므로 유의하시기 바랍니다.(단, 계좌이체 시 금융수수료는 제외하고 반환합니다.)

5. 이의 신청

- 전형결과와 관련하여 이의를 제기하고자 하는 경우 합격자 발표일로부터 7일 이내에 이의신청서를 작성하여 증빙자료와 함께 우편 및 방문접수해 주시기 바랍니다.
- 이의신청서 양식은 우리대학 입학 안내 홈페이지(<https://ipsi.deu.ac.kr>) 공지사항에서 확인하실 수 있습니다.

6. 개인정보제공에 대한 동의

개인정보를 제공하는 자	제공받는 자의 개인정보 이용목적	제공하는 개인정보 항목	제공받는 자의 보유·이용기간
동의대학교	학적관리	성명, 주민등록번호, 주소, 전화번호, 휴대 전화번호, 추가연락처, 이메일주소, 수험번호, 출신 고교정보(최종 학력 구분, 고교명, 졸업(예정)연도)	처리목적 달성 시까지
	신입생 오리엔테이션	성명, 학과, 휴대 전화번호, 주소	
	장학대상자 선발	성명, 학과, 주민등록번호, 수험번호, 전화번호, 휴대 전화번호, 추가연락처, 성적(학생부 교과성적, 대학수학능력시험-과목별 표준점수, 등급)	
	학생증 발급	성명, 수험번호, 생년월일	
	입학 전 강좌 안내	성명, 학과, 휴대 전화번호, 주소	
	통계 작성	성명, 학과, 입학전형, 입학성적, 고교명	
	교내 유인물 발송	성명, 학과, 주소	

- 우리대학은 대학입학전형과 학사관리를 위해 위와 같이 개인정보를 수집·이용합니다.
- 수집된 개인정보는 위 이용목적 외의 다른 목적으로 절대 이용하지 않으며, 개인정보처리 목적 달성 시 지체없이 개인정보를 파기합니다.
- 학생부종합전형의 면접고사 시 면접평가의 공정성 및 투명성 제고를 위한 특정 모집단위에서 면접과정의 녹화 및 실시간 영상 송출이 진행될 수 있으며, 이때 수집된 개인정보는 해당 목적 이외 절대 이용하지 않으며, 목적 달성 이후 지체없이 녹화된 영상은 파기합니다.

7. 기타 유의사항

- 지원자는 수시모집 요강 및 본교 홈페이지에 게시되는 수험생 유의사항을 반드시 숙지해야 하며 미숙지로 인한 모든 불이익의 책임은 지원자에게 있으므로 유의하시기 바랍니다.
- 수능 최저학력기준 및 장학금 지급 대상자 확인을 위해 우리대학 수시모집 지원자는 수능 성적자료의 온라인 제공에 동의하는 것으로 간주합니다.
- 지원자가 모집인원에 미달 된 경우에도 지원자의 학력이 대학 수학능력에 현저히 미달 되는 자는 입학할 허가하지 않을 수도 있습니다.
- 입학전형에 위조 또는 변조 등 거짓자료를 제출하거나 다른 사람을 대리 응시하게 한 경우, 입학전형을 공정하게 시행·관리하는데에 부당한 영향을 미치는 행위를 한 경우, 기타 부정한 방법으로 입학한 사실이 판명될 경우 입학허가를 취소할 수 있습니다.
- 2024년 2월 고교졸업 예정 지원자는 당해 연도에 졸업하지 못하면 합격이 취소됩니다.
- 본 모집요강에 명시되지 아니한 사항은 우리대학 입학관리위원회가 정하는 바에 따릅니다.

2024학년도 동의대학교 수시모집 학생부종합전형 지원자를 위한

학교생활기록부 대체 서류 (선택 서류)

[* 외국 고등학교 졸업(예정)자 및 고등학교 졸업과 동등 이상 학력 인정자(검정고시 합격자 포함)에 한해 작성]

지원자 정보	전 형 명				
	모집단위		수험번호		
	성 명		생년월일		

학력 정보	검정고시출신자	합격지역		합격일	년 월 일
	외국소재 고교 출신자 및 국내학력 인정 외국교육기관 출신자	소재국가			
		입 학 일	년 월 일	졸업(예정)일	년 월 일
		학 교 명			

연번	활동명 및 활동기간 (년 월 일 ~ 년 월 일)	활동내용	활동(발행)기관
1			
2			
3			
4			
5			

학교생활기록부 대체 서류 작성 유의사항

□ 작성방법

1. 활동기간
 - 검정고시출신자 : 고등학교 재학기간에 준하는 기간 중 활동에 참여한 시기
 - 외국소재 고등학교 출신자 및 동등 이상 학력 인정자 : 고등학교 재학기간 중 활동에 참여한 시기
2. 활동내용 : 고등학교 학교생활기록부 내용에 준하는 활동(작성 시 활동(발행)기간명 기재 금지)
3. 작성분량
 - 1개 활동 당 공백 포함하여 **100자 이내 작성**, 폰트는 고딕체 / 글자크기 10포인트
 - 각 연번에 1개 활동, **최대 5개 활동까지** 작성 가능
4. 증빙자료 : A4용지 단면 기준 **5페이지 이내 제출** 가능(축소 / 양면 금지)

□ 작성 시 유의사항

1. 본 서식은 반드시 사실에 기초하여 본인이 작성하여야 합니다.
2. 기술된 사항에 대한 사실 확인을 요청할 경우 지원자는 적극 협조하여야 합니다.
3. 활동에 대한 증빙서류를 제출하는 경우 원본 제출이 원칙이며, 사본 제출 시 원본대조필하여야 합니다.
4. 허위사실 기재, 기타 부정한 사실 등이 발견될 경우, 불합격 처리되며 합격 이후라도 입학이 취소될 수 있습니다.
5. 공인어학성적 및 수학·과학·외국어 교과에 대한 교외 수상실적을 기재할 경우 평가에서 불이익을 받을 수 있으니, 작성을 금지합니다.

가. 공인어학성적

영어(TOEIC, TOEFL, TEPS), 중국어(HSK), 일본어(JPT, JLPT), 프랑스어(DELF, DALF), 독일어(ZD, TESTDAF, DSH, DSD), 러시아어(TORFL), 스페인어(DELE), 상공회의소한자시험, 한자능력검정, 실용한자, 한자급수자격검정, YBM 상무한검, 한자급수인증시험, 한자자격검정

나. 수학·과학·외국어 교과에 대한 교외 수상실적

수학 : 한국수학올림피아드(KMO), 한국수학인증시험(KMC), 온라인 창의수학 경시대회, 도시대항 국제 수학토너먼트, 국제수학올림피아드(IMO)
과학 : 한국물리올림피아드(KPHO), 한국화학올림피아드(KCHO), 한국생물올림피아드(KBO), 한국천문올림피아드(KAO), 한국지구과학올림피아드(KESO), 한국뇌과학올림피아드, 전국정보과학올림피아드, 국제물리올림피아드, 국제지구과학올림피아드, 국제생물올림피아드, 국제천문올림피아드, 한국중등과학올림피아드
외국어 : 전국 초·중·고 외국어(영어, 중국어, 일본어, 프랑스어, 독일어, 러시아어, 스페인어) 경시대회, IET 국제영어대회, IEWC 국제영어글쓰기대회, 글로벌 리더십 영어 경연대회, SIFEC 전국영어말하기대회, 국제영어논술대회

* 위에서 열거된 항목 외에도, 대회 명칭에 수학·과학(물리, 화학, 생물, 지구과학, 천문)·외국어(영어 등) 교과명이 명시된 학교 외 각종 대회(경시대회, 올림피아드 등) 수상 실적을 작성했을 경우 “0점”(불합격) 처리

** ‘교외 수상실적’이란 학교 외 기관이 개최한 대회 수상 실적을 의미하며, 학교장의 참가 허락을 받은 교외 수상실적이라도 작성 시 “0점”(불합격) 처리

6. 학교생활기록부 대체서식에는 고등학교 학교생활기록부 기재금지 항목과 「대입제도 공정성 강화방안」(2019.11.28.)에 따른 학생부 주요항목 내 변경사항은 작성할 수 없고, 어학연수 등 사교육 유발요인이 큰 교외 활동의 경우에도 작성이 제한됩니다. 이를 준수하지 않았을 경우 평가에서 불이익을 받을 수 있으니, 유의하시기 바랍니다.

[학교생활기록부 기재금지 항목]

- 가. 각종 공인어학시험 참여사실과 그 성적 및 수상실적
 - 나. 교과·비교과 관련 교외대회 참여사실과 그 성적 및 수상실적
(학교장의 참가 허락을 받아 참여한 각종 교외대회에서의 수상실적도 기재 불가)
 - 다. 교외 기관·단체(장)등에게 수상한 교외상(표창장, 감사장, 공로상 등도 기재 불가)
 - 라. 교내외 인증시험 참여 사실이나 그 성적
 - 마. 모의고사·전국연합학력평가 성적(원점수, 석차, 석차등급, 백분위 등 성적관련 내용 일체) 및 관련 교내 수상실적
 - 바. 논문을 학회지 등에 투고 또는 등재하거나 학회 등에서 발표한 사실
 - 사. 도서출간 사실
 - 아. 지식재산권(특허, 실용신안, 상표 디자인) 출원 또는 등록사실
 - 자. 어학연수, 봉사활동 등 해외 활동실적 및 관련 내용
 - 차. 부모(친인척 포함)의 사회·경제적 지위(직종명, 직업명, 직장명, 직위명 등) 암시 내용
 - 카. 장학생·장학금 관련 내용
 - 타. 구체적인 특정 대학명, 기관명(기구, 단체, 조직 등 포함), 상호명, 강사명 등
 - 파. 교내대회 참여사실과 그 성적 및 수상실적
 - 하. 자격증 명칭 및 취득사실
- * 위 내용은 「2023학년도 학교생활기록부 기재요령」을 발제한 내용으로 이하 자세한 사항은 교육부 「2023학년도 학교생활기록부 기재요령」 중 학교생활기록부 작성 시 유의사항 참조

[‘대입제도 공정성 강화방안’에 따른 학생부 주요항목 내 변경사항]

- 가. 영재·발명교육 실적 대입 미반영
- 나. 자율동아리 대입 미반영
- 다. 청소년단체활동 미기재
- 라. 개인봉사활동 실적 대입 미반영
- 마. 독서활동 대입 미반영

7. 지원자 성명, 출신고교, 부모(친인척 포함)의 실명을 포함한 사회적·경제적 지위(직종명, 직업명, 직장명, 직위명 등)를 암시하는 내용을 기재할 경우, 평가에 불이익을 받을 수 있으니, 작성을 금지합니다.

본인은 학교생활기록부 대체 서식 작성방법 및 유의사항을 숙지했으며, 해당사항 위반에 따른 조치에 대해서는 이의를 제기하지 않겠습니다.

2023년 9월 일

지원자: _____ (인)

동의대학교 총장 귀하



전년도 지원현황 및 전형결과(수시모집)

1. 학생부교과(일반고교과전형, 특성화고전형)

단과 대학	2024 모집단위	2023 모집단위	일반고교과전형								특성화고전형																			
			모집인원	지원인원	지원률	총원 합격 인원 (후보 순위)	학생부교과성적 (12과목석차등급)				모집인원	지원인원	지원률	총원 합격 인원 (후보 순위)	학생부교과성적 (12과목석차등급)															
							최초합격자		최종등록자						최초합격자	최종등록자														
							평균	70%컷	평균	70%컷																				
인문 사회 과학 대학	국어국문학과	국어국문학과	31	140	4.52	109	3.08	3.58	5.09	5.50	-	-	-	-	-	-														
	중어중국학과	중어중국학과	27	87	3.22	59	4.12	4.58	5.04	5.41	2	8	4.00	4	2.78	3.66														
	일본학과	일본학과	32	142	4.44	90	3.59	3.83	4.52	4.83	5	33	6.60	11	1.88	2.84														
	영어영문학과	영어영문학과	27	113	4.19	86	3.08	3.50	4.26	4.66	3	15	5.00	5	1.88	3.70														
	문헌정보학과	문헌정보학과	24	100	4.17	72	2.75	3.08	3.77	4.08	2	13	6.50	10	1.45	4.29														
	평생교육 청소년상담학과	평생교육 청소년상담학과	22	93	4.23	66	3.08	3.41	4.16	4.25	2	34	17.00	6	1.95	2.87														
	아동학과	보육·가정상담학과	25	97	3.88	72	3.95	4.33	5.10	5.33	-	-	-	-	-	-														
	유아교육과	유아교육과	8	59	7.38	22	2.78	2.83	3.80	3.75	1	19	19.00	0	1.25	1.25														
	광고홍보학과	광고홍보학과	30	124	4.13	80	3.06	3.33	4.11	4.75	2	20	10.00	7	1.66	2.75														
	미디어커뮤니케이션학과	미디어커뮤니케이션학과	33	168	5.09	77	2.65	3.08	3.51	3.75	3	22	7.33	4	1.71	2.30														
	법학과	법학과	20	97	4.85	75	2.67	3.08	3.91	4.41	2	10	5.00	6	2.37	2.33														
	경찰행정학과	경찰행정학과	39	189	4.85	48	2.30	2.50	2.71	3.00	-	-	-	-	-	-														
	소방방재행정학과	소방방재행정학과	29	103	3.55	35	2.71	3.08	3.45	3.83	2	35	17.50	2	1.16	1.45														
	행정학과	행정학과	28	130	4.64	88	3.28	3.58	4.33	4.58	-	-	-	-	-	-														
	상경 대학	사회복지학과	사회복지학과	29	210	7.24	125	2.82	3.08	3.66	4.00	2	46	23.00	5	1.16	1.70													
금융경영학과		경제금융보험학과	41	88	2.15	47	4.16	4.58	4.71	5.00	4	21	5.25	14	2.10	4.02														
재무부동산학과		재무부동산학과	23	49	2.13	25	3.82	4.25	4.94	5.50	2	8	4.00	1	2.20	3.08														
무역학과		무역학과	31	157	5.06	108	3.73	4.08	4.67	5.00	2	17	8.50	3	1.70	2.37														
유통물류학과		유통물류학과	31	126	4.06	90	4.20	4.50	5.39	5.83	2	18	9.00	9	1.74	2.45														
경영학과		경영학과	52	363	6.98	205	2.65	3.25	3.64	4.16	4	48	12.00	14	1.31	2.31														
회계학과		회계학과	36	116	3.22	80	3.50	3.75	4.51	4.83	2	34	17.00	11	1.00	2.28														
경영정보학과		경영정보학과	22	164	7.45	48	4.20	4.41	4.74	5.00	2	10	5.00	7	2.20	4.29														
e비즈니스학과		e비즈니스학과	22	99	4.50	56	4.31	4.58	5.21	5.41	2	8	4.00	1	3.08	3.62														
국제관광경영학과		국제관광경영학과	31	103	3.32	72	3.94	4.16	4.88	4.91	2	23	11.50	7	1.91	2.70														
호텔·컨벤션경영학과		호텔·컨벤션경영학과	32	193	6.03	91	3.54	3.83	4.34	4.41	3	32	10.67	13	1.33	2.10														
외식경영학과		외식경영학과	26	81	3.12	49	3.96	4.33	4.80	5.25	2	29	14.50	4	1.25	2.28														
의료· 보건· 생활 대학		간호학과	간호학과	57	395	6.93	98	1.91	2.08	2.21	2.41	-	-	-	-	-	-													
		임상병리학과	임상병리학과	31	156	5.03	50	2.59	2.75	3.22	3.33	-	-	-	-	-	-													
		치위생학과	치위생학과	24	137	5.71	34	2.78	2.91	3.43	3.50	-	-	-	-	-	-													
	방사선학과	방사선학과	15	109	7.27	24	2.40	2.66	2.95	3.25	-	-	-	-	-	-														
	의료경영학과	의료경영학과	27	95	3.52	68	3.04	3.41	4.52	4.66	-	-	-	-	-	-														
	물리치료학과	물리치료학과	24	161	6.71	36	2.09	2.25	2.52	2.66	-	-	-	-	-	-														
	식품영양학과	식품영양학과	27	194	7.19	90	2.90	3.33	3.76	4.08	2	24	12.00	13	1.08	3.28														
한 의과 대학	한 의예과(일반고교과전형)	한 의예과(일반고교과전형)	9	358	39.78	19	1.18	1.22	1.28	1.36	-	-	-	-	-	-														
	한 의예과(지역인재교과전형)	한 의예과(지역인재교과전형)	9	168	18.67	7	1.27	1.29	1.32	1.38	-	-	-	-	-	-														
공과 대학	기계공학과	기계자동차로봇부품공학부	130	373	2.87	242	4.16	4.50	5.24	5.66	6	49	8.17	27	1.44	2.58														
	로봇자동화공학과																													
	자동차공학과																													
	조선해양공학과		25	65	2.60	40	4.50	4.75	5.28	5.50	-	-	-	-	-	-														
	신소재공학과		70	132	1.89	62	4.25	4.58	4.88	5.08	2	14	7.00	10	1.95	3.79														
	고분자나노공학과	건설공학부	128	361	2.82	232	3.83	4.25	4.97	5.41	4	32	8.00	9	1.64	2.37														
	건축학과(5년제)																													
	건축공학과																													
	토목공학과																													
	도시공학과																													
	환경공학과	화학환경공학부	100	158	1.58	56	3.92	4.33	5.06	5.33	3	16	5.33	10	1.97	3.58														
	화학공학과																													
	응용화학과																													
	의생명공학과																													
	바이오의약공학과																바이오응용공학부	100	181	1.81	80	4.07	4.41	5.24	5.83	3	18	6.00	3	2.11
식품공학과																														
인간공학과																														
제품디자인공학과	디자인공학부	34	86	2.53	51	4.03	4.33	5.14	5.41	2	15	7.50	7	1.70	2.91															
산업경영빅데이터공학과	산업융합시스템공학부	43	85	1.98	42	4.90	5.16	5.45	5.91	4	21	5.25	10	1.85	3.00															
ICT 융합 공과 대학	컴퓨터공학과	컴퓨터공학과	65	260	4.00	155	2.58	3.08	3.71	4.16	4	22	5.50	8	1.39	2.10														
	소프트웨어공학부	창의소프트웨어공학부	75	176	2.35	101	3.57	3.91	4.63	4.91	2	14	7.00	8	1.62	3.24														
	인공지능학과	인공지능학과	22	67	3.05	45	4.07	4.41	5.19	5.33	2	10	5.00	1	2.50	2.54														
	전기공학과	전기전자통신공학부	122	357	2.93	235	3.72	4.00	4.77	4.91	4	30	7.50	13	1.24	1.93														
	전자공학과																													
	디지털콘텐츠학과																디지털콘텐츠학과	27	108	4.00	61	3.15	3.50	4.16	4.33	2	18	9.00	11	1.45
	게임공학과	게임공학과	24	102	4.25	54	3.02	3.50	4.09	4.41	2	31	15.50	0	1.45	1.45														
영화학과	영화학과	18	81	4.50	57	3.58	3.75	4.79	5.16	2	18	9.00	0	1.50	1.50															
예술 디자인 체육대학	패션디자인학과	패션디자인학과	22	142	6.45	60	2.82	3.50	3.80	4.25	2	26	13.00	3	1.66	2.29														

2. 학생부종합(학교생활우수자(면접)전형, 지역인재종합전형)

단과 대학	2024 모집단위	2023 모집단위	학교생활우수자(면접)전형 (최종등록자)										지역인재종합전형 (최종등록자)										
			면접 인원	지원 인원	전형 율	총원 합계 인원 (후보 순위)	서류평가 (평가영역별 평가적도(5개)평균)			면접고사 (300점면접)		학생부교과성적 (개별별전과목 석차등급)		면접 인원	지원 인원	전형 율	총원 합계 인원 (후보 순위)	서류평가 (평가영역별 평가적도(5개)평균)			학생부교과성적 (개별별전과목 석차등급)		
							공동체 역량	학업 역량	전공 적합성	평균	표준 편차	평균	표준 편차					공동체 역량	학업 역량	전공 적합성	평균	표준 편차	
인문 사회 과학 대학	국어국문학과	국어국문학과	6	14	2.33	2	2.75	2.91	2.41	276.00	11.88	6.11	0.41	6	17	2.83	11	2.12	2.50	1.87	6.54	0.83	
	중어중국학과	중어중국학과	6	8	1.33	0	2.50	3.00	1.75	300.00	0.00	7.04	0.31	6	11	1.83	5	2.50	3.00	2.00	6.93	0.75	
	일본학과	일본학과	6	23	3.83	6	1.83	2.33	1.83	288.75	17.18	6.17	0.61	6	35	5.83	23	2.41	2.50	2.08	5.45	1.57	
	영어영문학과	영어영문학과	9	19	2.11	2	2.66	3.00	2.83	271.50	20.24	7.19	0.93	7	19	2.71	12	1.75	2.75	3.75	6.20	0.16	
	문헌정보학과	문헌정보학과	8	30	3.75	10	2.31	2.18	2.12	284.81	12.10	5.28	0.59	5	34	6.80	14	1.70	2.10	2.00	5.08	0.64	
	평생교육 청소년상담학과	평생교육 청소년상담학과	5	34	6.80	1	1.90	2.10	1.90	279.30	4.59	5.41	0.87	5	30	6.00	11	2.00	2.50	1.50	6.04	0.65	
	아동학과	보육가정상담학과	5	11	2.20	3	2.12	2.87	2.62	276.38	16.34	6.81	0.58	5	15	3.00	6	1.75	2.37	3.37	5.69	0.61	
	유아교육과	유아교육과	4	60	15.00	3	1.87	2.12	1.50	295.50	7.79	4.68	0.44	4	52	13.00	10	1.50	2.37	1.50	5.21	0.28	
	광고홍보학과	광고홍보학과	7	51	7.29	10	2.71	2.50	2.28	259.50	6.25	5.19	0.27	7	48	6.86	12	2.50	2.50	2.28	4.91	0.39	
	미디어커뮤니케이션학과	미디어커뮤니케이션학과	7	70	10.00	5	2.14	2.85	1.64	270.75	14.88	5.50	0.38	8	61	7.63	15	2.37	2.81	1.87	5.17	0.42	
	법학과	법학과	8	25	3.13	8	2.12	2.37	2.50	284.53	9.64	5.93	0.23	4	21	5.25	10	1.87	1.87	2.50	5.68	0.16	
	경찰행정학과	경찰행정학과	9	98	10.89	9	2.11	2.22	1.94	270.50	10.25	4.13	0.39	9	166	18.44	15	2.38	2.72	2.00	4.43	0.66	
	소방방재행정학과	소방방재행정학과	6	55	9.17	5	1.83	1.58	1.41	271.13	6.01	5.07	0.38	6	76	12.67	7	1.91	2.58	1.33	5.14	0.41	
	행정학과	행정학과	5	19	3.80	5	2.90	2.90	2.70	274.80	14.04	5.99	0.41	5	13	2.60	8	3.00	3.12	2.87	5.95	0.38	
	사회복지학과	사회복지학과	7	51	7.29	7	2.00	2.28	2.14	281.36	8.13	5.42	0.23	7	87	12.43	19	2.07	2.28	1.71	5.12	0.41	
상경 대학	금융경영학과	경제금융보험학과	10	18	1.80	2	2.16	2.50	1.66	258.75	8.68	6.30	0.73	10	23	2.30	13	2.27	2.27	2.33	5.28	1.23	
	재무부동산학과	재무부동산학과	5	10	2.00	3	2.60	3.10	2.00	274.35	12.37	6.42	0.61	5	13	2.60	7	2.75	2.62	2.75	5.52	1.16	
	무역학과	무역학과	8	17	2.13	4	2.50	3.00	2.75	288.75	11.25	7.19	1.48	7	20	2.86	13	2.83	2.66	2.33	5.48	1.51	
	유통물류학과	유통물류학과	7	12	1.71	2	2.87	3.12	3.00	261.75	13.22	7.25	0.82	7	23	3.29	16	2.40	3.00	2.60	6.52	0.35	
	경영학과	경영학과	12	44	3.67	13	2.66	3.50	3.12	260.25	13.42	6.40	0.60	12	45	3.75	20	2.45	2.55	2.85	4.62	0.82	
	회계학과	회계학과	7	16	2.29	2	2.60	3.00	2.60	276.60	15.95	6.42	0.28	7	23	3.29	16	2.58	3.58	3.08	5.23	0.93	
	경영정보학과	경영정보학과	5	15	3.00	3	3.50	3.50	3.50	288.75	0.00	7.71	0.00	5	17	3.40	10	2.30	3.00	2.90	5.98	0.58	
	e비즈니스학과	e비즈니스학과	5	9	1.80	0	2.00	3.50	3.50	248.25	0.00	6.29	0.00	5	12	2.40	6	2.12	2.75	2.75	6.02	0.89	
	국제관광경영학과	국제관광경영학과	7	17	2.43	3	2.50	3.00	3.33	281.25	5.30	6.71	1.30	7	17	2.43	9	2.57	2.57	2.92	5.35	1.41	
	호텔·컨벤션경영학과	호텔·컨벤션경영학과	8	31	3.88	5	2.12	2.87	2.50	254.72	15.89	6.14	0.72	8	34	4.25	13	1.93	3.00	2.56	5.06	1.20	
의료· 보건· 생활 대학	외식경영학과	외식경영학과	5	25	5.00	10	3.00	2.37	2.25	260.06	20.40	6.59	0.48	5	18	3.60	12	2.62	2.12	2.50	4.24	1.35	
	간호학과	간호학과	15	320	21.33	9	2.60	2.50	2.40	269.39	12.34	3.48	0.30	15	297	19.80	22	1.80	1.46	1.66	3.33	0.29	
	임상병리학과	임상병리학과	7	72	10.29	6	2.28	2.42	2.14	286.18	10.51	4.53	0.60	7	94	13.43	17	2.21	2.42	1.92	4.41	0.33	
	치위생학과	치위생학과	6	79	13.17	5	2.41	2.50	2.16	272.63	8.66	4.80	0.47	6	103	17.17	9	2.00	2.50	2.08	4.76	0.20	
	방사선학과	방사선학과	6	60	10.00	3	2.66	2.58	2.50	278.25	12.64	4.72	0.75	4	42	10.50	4	2.12	2.50	1.75	4.76	0.44	
	의료경영학과	의료경영학과	5	19	3.80	4	2.40	2.60	2.60	266.70	5.01	5.90	0.31	5	27	5.40	22	2.50	3.30	3.00	5.45	1.19	
	물리치료학과	물리치료학과	6	200	33.33	1	2.00	1.50	1.66	288.00	7.76	3.97	0.24	6	102	17.00	7	1.75	1.75	1.41	3.91	0.51	
	식품영양학과	식품영양학과	5	25	5.00	8	1.90	2.30	2.20	281.10	17.17	6.57	0.72	5	26	5.20	7	1.60	2.20	1.40	4.07	1.49	
한의과 대학	한의예과	한의예과	8	263	32.88	5	2.18	1.25	1.12	285.48	7.96	1.39	0.19	-	-	-	-	-	-	-	-	-	
공과 대학	기계공학과																						
	로봇자동화공학과	기계자동차로봇부품공학부	19	21	1.11	0	2.68	3.31	3.12	261.75	11.91	6.85	1.07	24	46	1.92	22	3.30	3.65	3.25	6.22	1.40	
	자동차공학과																						
	조선해양공학과	조선해양공학과	4	7	1.75	1	2.00	3.00	2.50	288.75	0.00	6.25	0.00	4	11	2.75	5	2.00	2.75	2.87	6.32	0.87	
	신소재공학과	신소재공학부	10	14	1.40	0	2.85	3.50	3.42	266.25	20.09	7.58	1.07	10	22	2.20	12	2.25	3.50	3.50	6.55	1.64	
	고분자나노공학과																						
	건축학과(5년제)																						
	건축공학과	건설공학부	24	48	2.00	13	2.54	3.41	3.23	267.03	19.24	6.76	0.65	23	56	2.43	32	2.95	3.50	3.21	5.45	1.24	
	토목공학과																						
	도시공학과																						
	환경공학과																						
	화학공학과	화학환경공학부	14	20	1.43	3	2.80	4.50	4.50	239.25	6.97	7.82	0.40	14	25	1.79	11	2.00	2.83	3.33	3.87	1.06	
	응용화학과																						
	의생명공학과																						
	바이오의약공학과	바이오응용공학부	19	22	1.16	0	2.75	3.50	3.00	279.75	9.00	7.41	0.16	19	33	1.74	14	2.71	3.28	3.14	6.80	1.46	
식품공학과																							
ICT 융합 공과 대학	인간공학과	디자인공학부	7	9	1.29	0	3.00	3.00	2.75	289.31	6.82	6.05	0.45	7	12	1.71	5	2.60	2.90	3.00	5.69	1.02	
	제품디자인공학과																						
	산업경영빅데이터공학과	산업융합시스템공학부	9	13	1.44	1	2.62	3.37	3.37	270.75	22.61	6.46	0.74	9	15	1.67	6	2.40	3.40	2.50	6.50	1.18	
	컴퓨터공학과	컴퓨터공학과	12	71	5.92	10	2.91	3.12	2.37	258.75	10.16	5.76	0.57	12	64	5.33	20	2.20	2.50	2.00	4.98	0.86	
	소프트웨어공학부	창의소프트웨어공학부	15	26	1.73	8	2.37	2.25	2.45	271.13	18.09	6.59	0.82	15	40	2.67	21	2.30	2.86	2.63	5.56	1.42	
	인공지능학과	인공지능학과	5	9	1.80	1	2.41	2.75	2.58	268.50	21.42	6.40	0.72	5	12	2.40	7	2.62	3.12	2.62	5.42	1.01	
	전기공학과	전기전자통신공학부	23	36	1.57	2	2.75	3.00	2.87	263.44	8.40	6.80	0.53	23	77	3.35	53	2.55	2.87	2.85	5.30	1.18	
	전자공학과																						
	디지털콘텐츠학과	디지털콘텐츠학과	5	28	5.60	5	2.60	3.00	1.90	276.15	8.73	6.13	0.66	5	24	4.80	8	2.10	2.10	2.40	4.20	1.19	
	게임공학과	게임공학과	5	33	6.60	6	2.60	2.30	3.00	258.60	8.12	6.01	0.20	5	35	7.00	2	2.50	2.40	2.50	5.23	0.39	
예술 디자인 체육대학	영화학과	영화학과	4	19	4.75	1	2.00	3.00	2.25	300.00	0.00	6.76	0.39	4	13	3.25	9	2.50	3.00	3.83	5.30	1.05	
	패션디자인																						

인문사회 과학대학

College of Humanities and
Social Sciences

...

인문사회과학대학은 사회적 존재로서의 인간의 개별적·집단적 본질을 탐구하여 사회의 발전에 기여할 비전과 창조적 정신을 시민의 덕목으로 갖춘 교양인, 전문인, 지도자의 양성을 교육목표로 한다. 이를 위해 어문학, 역사, 철학의 인문학적 소양과 교육 및 커뮤니케이션, 법, 행정, 사회복지 분야에 대한 체계적인 학습을 통해 이론적·실천적 지식을 습득하게 한다. 이를 바탕으로 세계화, 정보화, 지역화 시대를 주도할 주체적이고 능동적인 인재 양성을 위해 최선의 노력을 다한다.



국어국문학과

콘텐츠산업에서 지역의 문화복지까지,
말과 글로 마음을 연결하라!

졸업 후 진로

중등학교 교사(교직과정 이수자) | 한국어교사 | 학교 밖 교육전문가(독서논술지도사·문예창작지도사·학원강사) | 시인·소설가·극작가 | 방송구성작가·시나리오작가 | 기업의 홍보전문가 | 출판 및 잡지사의 에디터 | 카피라이터 | 뉴미디어 스토리텔링 전문가 | 웹소설·웹툰 작가 | 웹소설 출판 기획자 | 문화콘텐츠 기획자 | 문화복지 전문가 | 교수 및 연구원



중어중국학과

중국어 능력으로 소통하고, 문화 능력으로 공감하며,
실무 능력으로 개척한다.

졸업 후 진로

- 관광서비스 분야 : 카지노업 | 호텔리어 | 여행사 사무원
- 국내외 항공업 분야 : 항공사 승무원 | 공항 사무원
- 중국어 통번역 및 교육 분야 : 중국어교사 | 중국어학원 강사 | 대학교수 | 동시통역사
- 무역 물류 분야 : 무역사무원 | 해상수입관리원 | 무역컨설턴트
- 영업 및 판매 분야 : 해운회사 | 해외영업원 | 면세점 판매원
- 일반 사무 분야 : 일반 기업체 | 공공기관 | 출판사 편집자



일본학과

일본 어학연수와 문화체험은 기본!
국제사회 발전에 기여하는 타자 공감형,
한일 문화산업 전문가 양성

졸업 후 진로

국내 일본계회사 | 일본 게임·IT회사 | 무역업체 | 해운업체 | 종합상사 | 관광공사 | 호텔 | 여행사 | 항공사 | 면세점 | 관광 가이드 | 외국어 교육업체 | 통·번역업체 | 문화기획업체 | 중등학교 교사(교직과정 이수자) | 국내 및 일본 대학원 진학 | 교수



영어영문학과

국제화 시대를 주도하는 창의적 인재의 산실.
글로벌 문화를 선도하는 영어 전문가의 요람.

졸업 후 진로

중등학교 교사(교직과정 이수자) | 다국적 기업·무역 종합상사 실무자 | 국제기구 실무자 | 관광공사 국제교류 전문가 | 국내외 항공사 승무원 | 관광컨벤션 프로그래머 | 호텔리어 | 여행·관광 기획·안내자 | 출판사 영어 전문 에디터 | 영어독서·논술지도사 | 영어 유치원·학원 강사 | 통·번역사 | 국내외 언론인 | 영어콘텐츠 제작·기획가



문헌정보학과

지식·정보화 사회의 선도자!
사서, 정보전문가 양성

졸업 후 진로

국가대표도서관(국립중앙도서관과 국회도서관) 및 공공도서관 사서 공무원 | 학교도서관 사서교사 및 사서 | 대학도서관 사서 | 전문도서관(병원, 신문사·방송국 등의 언론사, 기업체, 연구소 정보자료실) 사서 | 도서관 시스템 및 데이터베이스 개발자 및 정보전문가 | 독서지도사 | 출판사 및 서적 유통 관련 기업에서의 정보전문가 | 문헌정보학 및 기록관리학 전공(기록관리전문요원) 대학원 진학 등



평생교육·청소년상담학과

평생학습의 가치를 실현하는
평생교육 및 청소년전문가 양성 학과!
휴먼서비스 실천지성을 갖춘 임파워먼트 인재 양성 학과!

졸업 후 진로

- **평생교육사** : 평생교육행정가(공무원) | 시도평생교육진흥원 | 백화점 및 대형할인마트 문화센터 | 대학부설평생교육원 | 공공/기업교육
- **청소년지도사** : 청소년문화의 집 | 청소년활동진흥센터 | 청소년수련관
- **청소년상담사** : 시·군·구 청소년상담복지센터 | 꿈드림센터
- **전문상담교사(정교사)** : 초·중등학교 상담교사(교직과정 이수자)



심리학과

인간의 마음과 행동을 과학적으로 탐구하는 전문가 양성
개인 정신건강 증진을 토대로 행복사회 실현

졸업 후 진로

- **심리상담분야** : 청소년상담사 | 상담심리전문가 | 건강가정상담사 | 스포츠심리상담사
- **임상보건분야** : 정신보건임상심리사 | 임상심리전문가 | 미술/놀이/중독치료사 | 아동발달전문가
- **공공 분야** : 직업상담사 | 정신건강 사회복지사 | 군상담사 | 교정직공무원 | 범죄심리전문가
- **산업심리분야** : 사회조사전문가 | 산업심리전문가 | 컨설턴트 | 마케팅조사전문가 | 미디어콘텐츠제작자



아동학과

영유아와 아동의 건강한 성장과 발달을 지원하는 보육 및 아동전문가 양성
보육교사 2급, 장애영유아보육교사(국가자격증 취득)
아동상담사, 동화구연지도사(민간자격증 취득)

졸업 후 진로

- **어린이집** : 직장어린이집 | 국공립어린이집 | 법인어린이집 | 장애통합어린이집 보육교사 및 원장
- **정부 육아종합지원센터 및 돌봄지원센터** : 육아종합지원센터 보육전문요원 | 보육컨설턴트 | 지역아동센터 교사 | 다함께돌봄센터 교사
- **아동관련 산업체 및 사회적 기업** : 아동문화 콘텐츠 기획자 | 교구교재 제작자



유아교육과

교육공동체와 더불어 성장하는 미래형 유아교육 전문가 양성
국가자격증(교육부의 유치원 정교사, 보건복지부의 보육교사) 동시 취득
콜라보 전공인정제 운영 및 학년별 맞춤형 진로 지도

졸업 후 진로

- **유아교사** : 공립유치원 교사 | 사립유치원 교사 | 국공립어린이집 교사 | 법인어린이집 교사 | 직장어린이집 교사
- **정부기관조사자** : 교육청 | 육아종합지원센터 | 유아교육진흥원의 전문직
- **유아교육콘텐츠개발자** : 유아 | 학부모 | 교사를 위한 온오프라인 콘텐츠 기획 개발자



광고홍보학과

'사회 변화에 능동적으로 대처하는 크리에이티브 마케팅 커뮤니케이션 전문가' 양성
글로벌 리더십과 지역 맞춤형 역량을 고루 갖출 수 있는 인재의 전당

졸업 후 진로

기업·정부기관 마케팅 커뮤니케이션 담당부서 | 광고대행사 | 홍보대행사 | 디지털광고대행사 | 이벤트·프로모션대행사 | 판촉대행사 | 조사회사 | 컨설팅회사 | 인터넷 마케팅 관련 각종 벤처기업 취업 | 광고 홍보 관련 프리랜서 | 공연예술기획사 | 광고제작자 | 방송제작관리자 | 카피라이터



미디어커뮤니케이션학과

미디어·영상·언론·커뮤니케이션 분야
최강자 양성!

졸업 후 진로

지상파·유료방송사 | 언론사 | 영화·영상·문화콘텐츠산업 |
프로덕션 | 1인미디어·크리에이터 | 리서치/광고·PR/마케팅
분야 | 정보통신·모바일산업 | 대기업·중견기업·공기업·지
방자치단체·사회단체 등



법학과

"사회가 있는 곳에 법이 있다."
사회 속 다양한 분야의 법률 전문가 양성!

졸업 후 진로

법학과는 유능한 법학자와 전문법조인 및 행정가들을
양성하는데 힘쓸 뿐 아니라 실무교육을 통해 지역사회에
법에 대한 사회적 인식을 제고하는데 노력을 가하고 있다.
뿐만 아니라 학생들로 하여금 법률의 구체적인 적용과정에
대한 지적능력을 함양시키고 법 현실에 대한 비판 의식을
고양시킬 수 있는 교과과정을 운영하고 있다.

전반적인 법률지식을 바탕으로 교수, 판사, 검사, 변호사와
같은 법률전문직에 종사할 수 있으며 공직진출을 위한
관련 법률지식을 중점적으로 습득함으로써 각종 고시를
통해 고급공무원으로의 진출과 공채시험을 통해 법원검찰
공무원, 경찰공무원, 일반공무원으로 진출하게 된다.

또한 자격취득을 위한 관련 법률지식을 중점적으로 학습
함으로써 법무사, 공인감정사, 토지평가사, 공인중개사,
공인노무사, 세무사, 변리사, 감정평가사, 손해사정인 등
으로 활동할 수 있다. 이밖에도 법적 지식을 필요로 하는
기업체, 금융권 및 언론계열의 취업도 상당수 이루어지고
있다.



행정학과

실무능력과 책임감을 겸비한 공직자 양성

졸업 후 진로

국가직/지방직 공무원 | 공공기관/공기업 행정직 직원 |
경찰/소방직 공무원 | 국회 및 지방의회 의원 보좌관 | 시민
단체/NGO 직원 | 민간기업 조직/기획 담당 직원



경찰행정학과

대한민국 경찰의 산실
형사사법분야의 전문적인 지도자 양성
1,000여명 이상의 안전분야 종사 동문 네트워크

졸업 후 진로

- **경찰공무원(간부후보생·일반)** : 경찰간부후보생 | 해양
경찰간부후보생 | 경찰공채 | 해양경찰공채
- **경찰공무원(경력경쟁)** : 경찰행정학과 | 범죄통계분석 |
경찰특공대 | 피해자심리 | 범죄분석(프로파일러)
- **형사사법 분야** : 검찰직 | 법원직 | 교정직 | 보호관찰직 등
- **기타** : 일반행정직 | 교육행정직 | 소방직 | 민간경비 분야
- **정보·보안·안보 분야** : 국가정보원 | 대통령경호처 | 국군
방첩사령부 등
- **공기업(안전분야)** : 부산항보안공사 | 한국가스안전공사 |
부산교통공사 등
- **학계** : 대학교수(경찰행정학과 등) | 국가 및 지자체 연구
기관 | 국내외 대학원 진학



소방방재행정학과

First In, Last Out!

졸업 후 진로

- **공무원** : 소방간부후보생 | 소방공무원 관련학과 특채·
공채 | 방재안전직 전문 국가·지방공무원 등
- **산업체** : 공기업 및 민간기업 소방안전관리자 | 소방시
설업(설계, 시공, 감리, 방염) | 소방시설관리업 | 안전 및
재난 관련 계획 용역업체 등
- **연구직** : 소방 및 재난관련 국가 및 지자체 연구기관(국
립소방연구원, 국립재난안전연구원 등) | 소방·방재 분야
정부 관련 단체 및 민간단체(한국소방안전원, 대한적십
자사, 전국재해구호협회 등)
- **대학원** : 재난 및 안전관리 분야 대학원 석박사 진학(재
난관리학 전공) | 소방 관련 대학원 석박사 진학(소방학
전공) | 정책 분야 대학원 진학 | 재난(지진 등) 공학 대
학원 진학 등



사회복지학과

세상을 변화시키고, 미래에 도전하며,
자신의 힘을 창출해내는 창의적 사회복지전문가 양성

졸업 후 진로

- 복지관 : 지역복지관 | 장애인복지관 | 노인복지관
- 공무원 : 행정직 | 사회복지직 | 교정직 | 보호직
- 공단 : 국민건강보험공단 | 국민연금관리공단 | 근로복지공단 등
- 지자체 복지지원 기관 : 사회서비스원 | 복지재단 | 시설관리공단 등
- 사회복지 관련 기관 : 기업사회공헌팀 | NGO단체 | 민간복지재단 | 헬스케어 스타트업 기업 | 병원 의료사회사업실 | 정신건강복지센터 | 아동보호전문기관 | 학교사회복지사 | 드림스타트 | 청소년상담복지센터 | 청소년수련관 | 다문화가족지원센터 | 치매안심센터 | 중독통합지원센터 | 노인보호전문기관 | 시니어클럽 | 장애인자립생활센터 | 장애인권익옹호센터 | 지역자활센터 | 생활시설(장애인·아동·노인·모자) | 실버타운 등

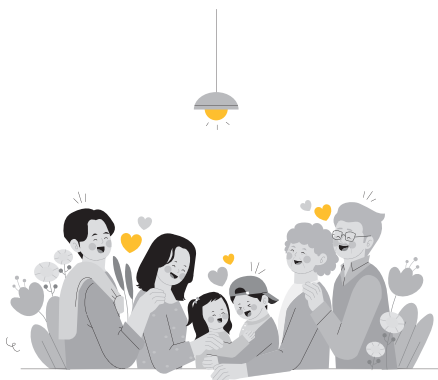

상경대학

College of Business &
Economics

...

상경대학은 혁신적 기업경영을 주도함으로써 국가 및 세계 경제발전에 기여할 수 있는 창조적이며 정의에 공감하는 전문경영인을 육성하는 것을 교육목표로 한다.

상경대학에서는 미래지향적 인재, 실용적인 인재, 창의적인 인재, 정의로운 인재육성을 상경대학의 4대 핵심 가치로 정하고 이를 실현할 수 있는 다양한 교과과정을 운영한다.

이를 위해 상경대학에서는 금융경영학, 재무부동산학, 무역학, 유통물류학, 스마트항만물류학, 창업투자경영학, 경영학, 회계학, 경영정보학, e비즈니스학, 국제관광경영학, 호텔·컨벤션경영학, 외식경영학, 스마트호스피탈리티학의 전공을 개설하여 교육한다.



금융경영학과

경제금융의 융합시대, SMART한 GLOBAL 창조인
“문맹은 생활을 불편하게 하지만
금융문맹은 생존을 불가능하게 한다”
금융보험 전문인 양성! FIN & INS STAR!

졸업 후 진로

외환딜러 | 공무원 | 관세사 | 세무사 | 공공기관 | 경제연구소 | 정부출연공사 | 무역국제통상기관 | 대기업 | 중소기업 | 벤처기업 | 은행 | 보험 | 금융회사(저축은행, 신용협동조합, 새마을금고, 카드회사) | 기업의 재무 관련 직종 | 선물거래소 | 외국계금융회사 | 컨설팅회사 | 금융투자회사 | 증권회사 | 자산운용회사 | 투자자문회사 | 투자일임회사 | 금융위원회 | 금융감독원 | 예금보험공사 | 생명보험협회 | 손해보험협회 | 보험개발원 | 보험연구원



재무부동산학과

기업과 지역사회 발전을 선도하는
기업재무 및 부동산 전문가 양성

졸업 후 진로

- 금융 분야 : 은행 | 보험회사 | 증권회사 | 신탁 | 새마을금고 | 저축은행 | 외국계금융회사
- 기업재무 분야 : 컨설팅회사 | 신용평가회사 | 금융투자회사 | 일반기업 및 스타트업(재무 분야)
- 부동산개발 분야 : 주택건설회사 | 부동산개발회사 | 정비업체
- 부동산투자·중개 분야 : 부동산투자회사 | 감정평가법인 | 중개법인
- 공공기관 : 중앙정부 및 지방정부 공무원 | 공기업 및 공사
- 전문직 : 교수 | 감정평가사 | 공인중개사 | 주택관리사



무역학과

누비자 세계를! 성취하자 글로벌 무역전문가!

졸업 후 진로

국제무역 및 국제물류 전문기업 | 일반기업(국내 및 다국적기업의 국제무역 및 국제물류 분야) | 공공기관 및 정부출연 기관/협회/연구소(한국무역협회, 대한무역투자진흥공사, 부산(울산/여수)항만공사, 대한상공회의소, 농수산물유통공사 등) | 금융기관(무역 분야, 국제금융 및 외환전문가) | 전문직(교수, 관세사, 외환관리사, 국제무역사 등) | 중등학교 교사(교직과정 이수자) | 관세직 공무원 | e-Trade 및 무역전문 기업 창업



유통물류학과

4차 산업혁명시대의 글로벌 스마트 유통물류 전문가 양성

졸업 후 진로

글로벌 유통·물류 관련 기업 | 백화점 관리직 | 해운 및 물류기업 | 대형마트 및 편의점기업 관리직 | 항공 및 철도 물류기업 | 일반 대기업 관리직 및 기업 마케팅 및 유통·물류 관련 직종 | 제조기업 관리직 | 전자상거래 관련 기업 | 중앙정부 및 지방 자치단체 | 항만공사 및 공공기관 | 유통 및 물류 관련 연구소 | 대학원 진학 | 유통물류 관련 창업



스마트항만물류학과

Tri-Port 시대를 선도하는
글로벌 스마트 실무형 물류 전문가 양성

졸업 후 진로

- 물류 플랫폼업 | 물류스타트업 | 해상화물운송업 | 항공화물운송업
- 철도 및 도로화물 운송업 | 항만하역 및 운송업
- 전자상거래업 및 무역 관련업 | 일반금융 및 해양금융 관련업
- 공무원, 공공기관, 정부출연기관 및 협회·연구소 등
- 부산, 인천, 여수, 울산 항만공사, 해양진흥공사 등 공기업
- 물류관련 분야 창업 | 일반제조 및 서비스업종 물류부문
- 전문직(교수, 국책 및 지자체 연구원, 관세사, 국제무역사 등)



창업투자경영학과

창업 및 벤처투자와 관련된 지식을 학습하여
창업 관련 전략 수립과 실무에 능통한 전문가 양성

졸업 후 진로

- 창업기획전문가(AC)
- 벤처투자창업가
- 창업경영자
- 창업지원기관(창업 보육센터)
- 창업관련 공무원, 공기업 및 사기업
- 대학원 진학 및 연구원



경영학과

글로벌시대, 글로벌경영의 뉴 리더 양성

졸업 후 진로

자영업 | 대기업 및 중견기업 | 은행 | 보험회사 | 공무원 | 경제연구소연구원 | 공인회계사 | 세무사 | 관세사 | 변리사 | 감정평가사 | 공인중개사 | 교수 | 중등학교 교사(교직과정 이수자)



회계학과

세계 경영을 위한 IT 융합 회계 전문가 양성

졸업 후 진로

기업체 회계 전문가 | 공인회계사 | 세무사 | 기업컨설팅 | 교수 | 중등학교 교사(교직과정 이수자) | 금융감독원 | 정부산하 국책은행 및 연구원 | 한국조세연구원 및 중앙 정부와 지방단체 공무원(세무직, 재경직, 관세직 등) 등 각종 국가기관 | 자영업



경영정보학과

경영과 정보기술의 융합을 통해 전문능력과 인격을 겸비한 취업에 강한 경영정보인력 양성

졸업 후 진로

소프트웨어개발업체 | 경영 및 IT컨설팅업체 | 시스템통합(SI)업체 | 멀티미디어 관련업체 | 정보보안업체 | 은행 및 금융기관 | 일반기업체



e비즈니스학과

첨단유비쿼터스 시대를 선도하는 e비즈니스 전문가 양성

졸업 후 진로

마케팅전문가 | 데이터분석가 | 벤처사업가 | 웹(기획자, 마케터, 디자이너, 프로그래머) 등 e비즈니스 관련 직종 | 정보통신관련 기업 | 은행 및 금융기관 전산실 | 공기업 및 대기업 정보기획팀 | 인터넷조사 및 마케팅 관련업무 등 전산 및 경영분야 | 일반기업체 사무직



국제관광경영학과

글로벌 스마트관광산업 발전에 이바지하는 국제관광 전문가 양성

졸업 후 진로

여행사 | 글로벌 리조트 및 호텔 | 국내외 항공사 | 축제기획사 | 크루즈 | 테마파크 | 국제회의기획사(PCO) | 전시전문기획사(PEO) | 컨벤션센터 | 로컬관광 크리에이터 | 국제의료관광 코디네이터 | 카지노 | 관광개발기획사 | 관광전문직 공무원 | 관광 관련 국영기업체 및 정부기관 | 한국관광공사 및 부산관광공사 등 RTO | 대학원 진학을 통한 교수 및 부산연구원 등의 연구원 | 중등학교 교사(교직과정 이수자)



호텔·컨벤션경영학과

21세기 호텔 & MICE산업을 선도할 글로벌 리더의 꿈을 현실로!

졸업 후 진로

국내외 글로벌 체인호텔 | 국내외 리조트 | 복합리조트(IR) | 카지노 | 국내외 전시컨벤션센터 | 국제회의기획업체(PCO) | 전시전문기획업체(PEO) | 기타 MICE산업 | 여행사 | 항공사 | 크루즈 | 테마파크 | 관광 관련 국영기업체 및 정부기관 | 한국관광공사, 부산관광공사 및 지역 RTO | 중등학교 교사(교직과정 이수자) | 대학원 진학을 통한 교수 및 연구원



외식경영학과

21세기 글로벌 외식산업을 선도할 전문인 양성

졸업 후 진로

외식기업창업자 | 국내외 외식산업 관련 대기업 및 중견기업 사무직 | 외식기업 평론 및 컨설턴트 | 외식 프랜차이즈 슈퍼바이저 | 요리평론 및 연구자 | 푸드 스타일리스트 | 호텔 및 외식기업 조리사 | 호텔 및 외식기업 서비스 관리자 | 메뉴개발 전문가 | 소믈리에 | 바리스타 | 조리교육 전문강사 | 파티플래너 | 와인 및 커피 도소매업 | 가맹거래사 | 주방기기 및 설비기업 | 중등학교 교사(교직과정 이수자)



스마트호스피탈리티학과 (호텔·관광·외식&창업)

“입학과 동시에 취업”

호텔, 관광, 외식 조리&창업 분야에서
즉시 현장 투입이 가능한 인재양성
“가성비 200% 학과!”

졸업 후 진로

호텔관리사 | 호텔경영사 | 호텔서비스사 | 관광통역안내사 | 국내여행안내사 | 호텔 및 베이커리샵 파티시에 | 호텔 및 외식업 조리사 | 식품산업기사 | 가맹거래사 | 카페 바리스타 | 외식 및 카페 창업 | 외식업 컨설턴트 | 메뉴개발 전문가 | 조주기능사 | 소믈리에 | 와인 파티플래너 | 와인바 창업 | 항공사 | 크루즈 승무원 | 면세점 마케팅 | 백화점 마케팅 | 대학원 진학

미래융합대학

College of Future Convergence

...

미래융합대학은 미래사회가 지향하는 평생교육체제 성인학습자의 다양한 요구에 대응하기 위하여 성인학습자를 대상으로 친화형 교육과정을 개설하여 창의적, 융합적, 실무적인 인재를 양성하고 산업계와 지역사회의 발전에 기여하는 것을 목표로 한다.

이를 위해 미래융합대학에서는 부동산자산경영학부에 부동산투자학, 부동산개발경영학과 라이프융합학부에 스타트업창업투자학, 뷰티비즈니스학, 라이프생활문화학으로 2개 학부 5개 전공(학과)으로 운영한다.



라이프융합학부

스타트업창업투자학 전공

창업분야의 기초지식 및 이론을 체계적으로 학습하여 창의적 문제해결과 성공창업을 실현할 수 있는 전문가 양성

졸업 후 진로

창업기획전문가(AC) | 벤처창업전문가(VC) | 창업가 | 창업 지원기관(창업 보육센터) | 창업관련 공무원, 공기업 및 사기업 | 대학원 진학 및 연구원

라이프융합학부

뷰티비즈니스학 전공

뷰티비즈니스의 종합적인 이해와 실용적이고 융합적인 지식을 바탕으로 산업수요 중심의 글로벌 뷰티산업 전문가 양성

졸업 후 진로

- 뷰티관련 창업
- 뷰티창업기획전문가
- 뷰티실무전문가
- 뷰티 미디어(인플루언서)
- 뷰티 교육, 연구 및 개발
- 기업체의 뷰티기획, 홍보, 광고 관리자
- 대학원 진학

라이프융합학부

라이프생활문화학 전공

인간의 삶과 문화를 종합적으로 함양하여 삶의 질 향상과 지속 가능한 라이프스타일을 추구하는 생활활동가 지향

졸업 후 진로

- 인생설계전문가
- 생활설계전문가
- 생활문화지도사
- 라이프생활문화 강사
- 생활문화 미디어전문가(인플루언서)
- 대학원 진학

부동산자산경영학부

부동산투자학 전공

동남권 부동산전문가 양성의 요람 실무중심의 부동산 이론과 분석능력을 바탕으로 투자전문가 양성

졸업 후 진로

- 공·사기업 취업(부동산투자전문회사, 부동산분양회사)
- 부동산관련 공무원
- 부동산정책, 금융 전문가
- 분양마케터
- 부동산컨설턴트
- 감정평가사, 공인중개사, 주택관리사
- 대학원 진학

부동산자산경영학부

부동산개발경영학 전공

부동산개발, 투자, 운영 및 관리 분야에서
사회적인 가치를 창출하고 창의적 사고를 하는
인재 양성

졸업 후 진로

- 부동산개발전문가(디벨로퍼)
- 부동산개발경영컨설팅
- 부동산임대관리업
- 부동산신탁관리자
- 부동산펀드매니저
- 부동산전문인력
- 부동산관련 공무원 및 공기업 취업
- 대학원 진학

의료·보건·
생활대학

College of Nursing,
Healthcare Sciences &
Human Ecology

...

의료·보건·생활대학은 건학이념인 동의지천(東義知天)을 바탕으로 인류의 건강증진과 삶의 질 향상에 이바지하기 위하여, 첨단 의료 사회를 선도하는 글로벌 의료 및 보건전문가와 풍요로운 생활환경을 창조할 생활과학도를 양성하는 것을 목표로 한다. 이를 위해 간호학, 임상병리학, 치위생학, 방사선학, 의료경영학, 물리치료학 분야와 식품영양학 분야의 체계적 교육을 통하여 전문 지식과 실무능력을 습득하도록 한다.



간호학과

인류의 건강증진에 기여하는 과학적 간호실무능력을
갖춘 전문직 간호사 양성

졸업 후 진로

국내외 병원(국·공립병원, 대학병원, 종합병원)의 임상간호사 | 전문간호사(13개 영역) | 간호직 및 보건직 공무원 | 산업간호사 | 교수 | 보건교사 | 조산사 | 임상연구간호사 | 임상코디네이터 | 간호장교 | 소방직공무원 | 국민건강보험공단 | 건강보험심사평가원 | 제약회사 및 의료기기 회사 등

정부인정간호학과교육인증평가 학사학위인증프로그램(대학) (재)한국간호교육평가원 (2014. 6. 13. ~ 2024. 6. 12.)

간호교육인증평가란?

간호교육 인증평가기관인 (재)한국간호교육평가원에서 간호대학의 교육과정 운영, 교육여건 및 교육성과 등을 평가하여 국가, 사회, 간호전문직에서 요구하는 수준에 부합하는지 여부를 공식적으로 확인, 인증하여 주는 제도이다.

인증평가부문

간호교육프로그램(학사학위과정) 학습성과중심의 교육 체계 구축과 핵심실무능력 강화를 위한 총 6개 영역(비전 및 운영체계, 교육과정, 학생, 교수, 시설 및 설비, 교육 성과)에 대하여 인증기준을 만족하는 것으로 평가받았다.

인증의 의미

간호교육인증평가를 통해 인증받은 프로그램은 첫째, 프로그램 학습성과 중심의 교육체제를 통해 졸업학생이 학과가 설정한 능력과 자질을 갖추고 있으며, 둘째, 간호교육기관 운영과 교육을 구성하는 제 요소들이 간호교육의 질을 보장할 수 있는 최소한의 요건을 확보하고 있으며, 셋째, 지속적인 교육과정 개선을 위한 체계를 갖추고 간호교육의 질 개선을 위해 노력하고 있음을 의미한다. 동의 대학교 간호학과는 2014년 6월 13일 ~ 2024년 6월 12일 까지 간호학 학사학위 프로그램 10년 인증을 받았다.



임상병리학과

정확한 진단, 미래를 보는 판단

졸업 후 진로

국·공립병원 | 대학병원 | 종합병원 | 외국병원 | 보건직공무원(보건소, 국립검역소) | 식품의약품안전처 | 한국보건산업진흥원 | 질병관리청 | 국립보건연구원 | 농림축산검역본부 | 국방공무원(병무청 의료기술직, 군무원) | 국립과학수사연구원 | 검시조사관 | 대학, 국가기관, 산업체 전문연구원 | 대한적십자사(보건직) | 한국건강관리협회 | 대한결핵협회 | 대한산업보건협회 | 한국한센복지협회 | 대학교수 | 규제과학전문가(RA) | 체외진단의료기기 품질 책임자 | 바이오헬스산업 | 임상시험센터(CRA, CRC) | 수의 진단검사의학 분야 | 보험회사(검진부) 등



치위생학과

건강한 미소를 함께 만들어가는 구강건강지킴이

졸업 후 진로

치과 병·의원 | 종합병원 및 대학병원 치과 | 보건(지)소 구강보건실 | 질병관리청 | 정부 및 지방자치단체 구강보건 담당부서 | 국민건강보험공단 | 국군병원 | 국방공무원(치무 군무원) | 임플란트 제조업체 | 구강위생용품 관련 연구소 및 산업체 | 대학 및 국가기관 전문 연구원 | 교수 요원 등



방사선학과

의료방사선 기술과학 및 방사선 융합 분야에서
인류에 방사선을 안전하게 이용할 수 있는
방사선 전문 인력 양성

졸업 후 진로

- 의료기관 : 대학병원 | 종합병원 | 요양병원 | 한방병원 | 보건의료기관 등
- 공무원 : 보건직 공무원 | 관세청 | 경찰 | 군무원 등
- 공공기관 : 한국수력원자력발전소 | 한국원자력환경공단 | 국민건강보험공단 | 식품의약품안전처 등
- 연구기관 : 원자력의학원 | 한국원자력연구원 | 한국방사선진흥협회 | 원자력안전재단 | 한국원자력안전기술원 | 한국표준과학연구원 등
- 민간기업 : 의료기기 관련 업체 | 원자력 관련 기관 및 업체 | 방사능 분석 업체 | 방사선 비파괴 업체 등
- 방사선안전관리 : 동위원소와 방사선발생장치를 사용 및 운영하는 모든 기관
- 임상 초음파사(Sonographer) : 초음파 검사를 진행하는 모든 의료기관

자격 및 면허

방사선사 면허 | 방사성동위원소취급자일반면허 | 방사선 취급감독자면허 | ARDMS(American Registry for Diagnostic Medical Sonographer) 자격증 등



의료경영학과

근거 중심의 보건의료경영, 보건의료정보 및
건강증진 전문인력 양성 중심 학과

※ 보건의료정보관리교육 평가·인증 획득 : 「의료기사 등에 관한 법률」에
따른 보건의료정보관리사 국가면허 취득 가능 학과

졸업 후 진로

- **의료기관** : 상급종합병원 | 종합병원 등
- **공공기관** : 보건직 공무원 | 보건복지부 | 국민건강보험
공단 | 건강보험심사평가원 | 질병관리청 | 보건소 | 각
지역 공공의료원 등
- **연구기관** : 한국보건산업진흥원 | 한국보건사회연구원 |
한국보건의료정보원 | 한국보건의료연구원 | 각 지역 공공
의료사업단 등
- **민간업체** : 생명보험회사 | 손해보험회사 | 의료정보회사 |
제약회사 등



식품영양학과

창의력과 도전정신으로 식생활 트렌드를 선도하는
식품영양 전문인재 양성

졸업 후 진로

- **영양사** : 병원 임상영양사, 산업체 등 단체급식 영양사 |
어린이급식관리지원센터 영양사 | 상담 및 홍보 영양사 |
지역사회 보건영양사 | 사회복지시설 영양관리자
- **공무원 및 연구원** : 초·중등학교 영양교사(교직과정 이
수자) | 보건직 공무원 | 식품위생직 공무원 | 정부기관 및
정부출연기관(식품의약품안전처, 국립수산물품질관리원, 한국
식품연구원 등) 연구원
- **산업체** : 식품품질관리사 | 식품개발자 | 식품마케팅 |
조리학원 강사
- **대학원 진학**

관련 면허증 및 자격증

- **면허증** : 영양사 | 위생사
- **자격증** : 영양교사(교직과정 이수자) | 식품가공기능사 |
식품산업기사 | 식품기사 | 조리기능사(한식, 양식, 중식,
일식) | 조리기능장 | 조리산업기사 | 농수산물품질관
리사 | 유통관리사 | 임상영양사(대학원 진학)



물리치료학과

최상의 과학적 전문지식과 물리치료 임상실무 기술에
근거한 의사결정 수행으로 사람의 신체기능 회복을 통해
일상생활과 사회적 복귀를 돕는 물리치료사 양성
부산·울산·경남 유일 2년연속 물리치료사 국가시험 100%
합격, 2021년 동의대 콜라보교육인증제 우수학과 선정

졸업 후 진로

- **의료기관** : 대학병원 | 종합병원 | 요양병원 | 한방병원 |
산재 및 재활 전문병원 | 의원 등
- **공공기관** : 보건직 공무원 | 보건복지부 | 보건소 | 장애인
복지상담원 | 국민건강보험공단 | 건강보험심사평가원 |
각 지역 공공의료원 | 국립재활병원 | 물리치료병과 국군
병원 의무장교 | 의무병 | 특수학교 물리치료사 | 교수 및
교사 등
- **연구기관** : 의료재활관련 연구소 | 대학의 연구소 | 한국
보건산업진흥원 | 한국보건사회연구원 | 각 지역 공공의료
사업단 등
- **민간 기관 및 기업** : 시·군·구 장애인복지시설 | 노인복지
시설 | 종합사회복지관 | 국가대표 선수촌 및 프로스포츠
구단 의무실 트레이너 | 레저스포츠 관련 시설 | 대기업
및 중소기업 산업체의 근골격질환 예방 의무실 | 사회적
기업 | 의료기기 회사 등

자격 및 면허

물리치료사 | 발달재활서비스 제공인력(운동재활) 자격 인증

한국물리치료교육인증평가 인증획득 (2023. 01. 01. ~ 2024. 12. 31.)

대한물리치료사협회 한국물리치료인증평가원이 실시한
물리치료교육인증 종합평가(비전·운영체계, 교육과정, 학
생, 교수, 시설·설비, 교육성과)에서 우수한 평가를 받으며
‘인증’ 등급을 획득하였다.



한의과대학

College of Korean Medicine

...

한의과대학은 인술에 입각한 참된 건강의 실현과 인류의 삶의 질 향상을 구현하기 위하여, 생명현상의 기본 원리와 법칙 및 한의학의 이론과 기술을 교육한다.

또한 정확한 진단과 전인적 치료로 인류 건강 증진에 공헌하는 의사(仁), 생명 존중의 윤리 의식 함양과 의료의 공공성을 이해하는 휴머니스트(義), 배려와 존중에 기초한 합리적 의사소통 능력을 가진 리더(禮), 학제간 융합을 통해 한의학의 세계화/과학화에 기여할 수 있는 과학자(智)를 양성하는 것을 교육목표로 한다.



한의예과

전국 1위의 한의사 국가고시 합격률!
졸업생 역량 강화를 위한 임상실습 인프라 완비!
동남권 한의학 학술교류의 중심대학!

졸업 후 진로

한의원 및 한방병원 개원 | 한방병원 수련의 및 과장 | 국립 병원 한방진료부 | 교수(기초교수, 임상교수) | 연구원(한국 한의학연구원, 제약회사 등) | 공무원(식품의약품안전청, 보건복지부, 건강보험심사평가원 등) | WHO 등 국제기구에서 활동 | 정부 및 국제기구 파견 한의사 | 미국 등 해외 진출 한의사 | 한의학 관련 사업가

공과대학

IT Convergence
College of Components and
Materials Engineering

...

공과대학은 진리, 정의, 창의의 정신을 바탕으로, 기초과학과 공학기반 교육 및 교양교육과 인성교육의 토대 위에서 지식정보화 사회와 고도산업 기술사회가 요구하는 최신 공학 이론과 실험·실습을 결합한 현장 적응력과 창의적 문제해결능력을 갖춘 미래지향적인 공학 교육을 실시한다.

창의적인 기술개발 능력과 응용력을 배양하여 지역사회와 국가의 산업 발전을 선도할 전문 기술인과 유능한 공학도 양성을 교육목표로 한다.



기계공학과

미래공학의 선두주자,
국제경쟁력을 갖춘 기계공학 전문인 양성!

졸업 후 진로

일반기계 및 산업기계 부품산업 | 금속가공 및 공작기계 | CAD/CAM/CAE | 제동제어분야 | 생산 및 설계분야 | 재료 역학 및 파괴역학 분야 | 열·유체·에너지 종합 시스템 분야와 관련된 회사 및 직종



로봇자동화공학과

4차 산업혁명을 선도하는 로봇, 인공지능, IoT, 자동화 및 스마트팩토리 분야의 콜라보 인재 양성

졸업 후 진로

로봇 및 인공지능 관련 분야 | 자동화기계 제어장치 설계·제작·보수 및 운용 분야 | 로봇 및 자동화 시스템 인테그레이션(SI) 분야 | 정밀센서계측 응용 및 스마트팩토리 분야 | 자동차 및 항공 등 수송기계 전자제어분야 | 반도체 및 IT 관련 자동화 분야 | 국내외 대학원 진학 및 연구원 등



자동차공학과

혁신과 창의력으로 미래 모빌리티 산업을 선도하는 글로벌 전문가 양성

졸업 후 진로

자동차 산업, 전기자동차 부품 산업 및 전장 부품 산업 | 기계·자동차·전장부품 신뢰성 관련 연구소 | 기계·자동차 관련 설계 및 반도체 패키지 신뢰성 설계 분야 산업체 | 일반기계 및 산업기계 부품산업 | 국내외 대학원 진학



조선해양공학과

세계 1위의 조선 해양 산업국가의 미래!
조선해양 첨단기술 분야 창의적 전문가 양성!

졸업 후 진로

세계 10대 조선소(현대, 삼성, 대우, 한진, STX 등) | 중소 조선소 | 조선기자재산업체 | 해양플랜트설계 및 기자재 산업체 | 국내외 선급회사 | 설계엔지니어링회사 | 해양 에너지산업체 | 외국계기업 | 일반산업체 | 해군조함장교 | 정부부처공무원 | 국공립연구기관 | 산업체연구기관 | 해운회사 | 대학원 진학 | 국외연구기관



신소재공학과

첨단소재·부품 강국을 위한 첫걸음

졸업 후 진로

반도체 및 전기·전자·정보통신 소재·부품 산업 | 파워반도체 산업 | 배터리, 태양전지, 수소연료전지 등 에너지 산업 | 대형 철강사 | 4차산업 스마트제조업 | 국방 소재 부품산업 | LED 및 광통신 부품·소재 산업 | 디스플레이 산업 | 가전 산업 | 나노소재, 센서 등 파인세라믹스 산업 | 자동차 및 자동차 부품·소재 산업 | 코팅 및 박막 제조 분야 | 우주항공 분야 | 비파괴검사업체 | 중공업 | 조선 및 조선기자재 산업 | 기계, 금속 관련 산업 | 국공립연구소 및 기업체 부설연구소 | 대학원 진학 | 벤처기업 창업



고분자나노공학과

창의융합교육을 통해 소재 혁신과 미래기술을 선도하는 고분자/유기나노소재공학 전문가 양성

졸업 후 진로

· **첨단 제조업** : 반도체 | 인쇄회로기판 | 반도체 후공정 | 이차전지 | 태양전지 | 디스플레이 | 자동차 제조업체 및 관련 부품소재 업체
· **화학 및 소재산업** : 코팅 및 박막 | 도료 | 점·접착제 | 화장품 | 섬유 | 고무 | 플라스틱 | 제약 | 석유화학
· **직무분야** : 국공립 및 기업 연구소 | 개발 및 기술지원 | 생산 및 공정기술 | 생산관리 | 품질관리 | 기술영업 | 기술 및 상품기획 | 공무원 | 대학원 진학 및 유학 | 벤처기업 창업 등



건축학과

지역과 세계의 건축문화를 선도하는 창의적 건축가 양성

졸업 후 진로

· **건축설계사무소(건축, 도시, 환경)** : 건축사시험 응시자격을 위한 실무수련(3년)
· **건축시공/감리** : 종합건설업체 및 전문건설업체 | CM사
· **인테리어 사무소** : 실내건축 | 리모델링
· **건축자재회사** : 건축 내/외장재 기술 및 디테일 지원
· **건축관련 기술직 공무원/공기업** : 국가직/지방직 공무원 | LH | 도시공사 | 시설물유지공단 등
· **진학 및 연구소** : 대학원 및 유학 등 진학 | 정부/대기업/설계회사 산하연구소 등에서의 각종 연구업무



건축공학과

쾌적한 친환경 공간 창조,
미래 건축의 전문 건축가 양성!

졸업 후 진로

- 건축설계 : 건축설계사무소
- 건축구조 : 건축구조설계사무소
- 건설관리 : 공정관리회사 | 건축 적산회사 | 엔지니어링 회사 | CM사
- 건축시공 : 종합건설업체 | 전문건설업체
- 건축설비 : 건축설비/소방설비 설계사무소 | 종합건설 및 전문건설업체
- 건축환경 : 친환경 컨설팅업체 | 건축설계사무소
- 기타 : 공무원 | 공사 | 교사 | 교수 등



토목공학과

미래를 이끌어갈 건설의 선두주자

졸업 후 진로

- 기술직공무원 : 국가직공무원(국토교통부 산하 각종 기술직) | 지방직공무원(지방자치단체 산하 각종 기술직)
- 공사기업 : 도로공사, 수자원공사, 한국전력, 한국통신, 농업기반공사, LH공사, 지적공사, 교통공사, 시설물유지공단 등 각종 공기업 기술직
- 건설회사 : 종합건설(현대건설, 삼성건설, 대림산업, 대우건설, GS건설 등의 대기업 및 동일, 협성, 삼미 등의 중견기업) | 전문건설(동아지질, 삼보지질 등)의 기술직
- 설계회사 : 이산, 유신, 건화, 도화, 수성, 신성, 동명, 홍익, 평화, 다산, 제일, 이화 등의 건설엔지니어링 회사에서의 설계/감리/안전진단/토질조사 및 시험/기술검토 등의 업무
- 연구소 : 정부산하연구소(한국건설기술연구원, 국토연구원 등), 대기업 산하연구소(현대건설기술개발원, LH공사연구소, 도로공사연구소 등), 국내외 대학원 및 부설연구소, 설계회사산하연구소 등에서의 각종 연구업무



도시공학과

100년 도시의 미래를 꿈꾸는 전문가들이여!
쾌적하고 아름다운 자연환경과 미래첨단융합기술이
함께하는 미래 지향적 도시공간을 디자인하는
도시공학 교육의 메카!
대한민국 최고의 스마트 도시공학과로 오라!

졸업 후 진로

- 도시계획(Urban Planning) & 도시설계(Urban Design & Development) : 도시계획 컨설팅 회사(한가람, 한진, 거원, 삼영) | 도시계획 엔지니어링회사(유신, 건화, 도화) | 부산시청 | 시의회 | 디자인 컨설팅회사
- 타운플래닝(Town Planning) & 부동산개발(Real Estate Development) : 부동산 컨설팅업체 | 부동산 건설업 | 시행사 | 건설회사 | 부동산중개업 | 부동산신탁업체(대한부동산신탁, 한국부동산신탁)
- 교통(Transportation) : 교통관련 엔지니어링회사 | 경찰 공무원(교통경찰 외)
- 조경회사(Landscape Architecture) & 공간 디자인(Space Design) : 외부공간 개발 | 산림개발 | 도시조경 관리업체
- 도시재생(City Regeneration), 디자인 : 부산광역시 도시재생지원센터 도시공간디자인 관련 업체 | 경관디자인업체 | 도시재생지원센터 | 외부공간디자인 | 도시재생 연구소
- 공무원(Public Official) : 국가직 공무원(국토부 산하 관련 기술직) | 지방직 공무원(지방자치단체 산하 각종 기술직)
- 공사(Public Corporation) : 부산도시공사 | 도시개발공사 | 한국주택토지공사 | 도로공사 | 수자원공사 | 부산교통공사 | 지적공사 | 농업기반공사 | 시설물관리공단 | 환경공단
- 은행(Bank) : 부동산개발 및 은행 대출 관련 업무
- 정치인(Politician) : 시민단체 | 구청장 | 시의회 | 구의회 | 시민단체 기자
- 연구소(Institute) : 부산연구원 | 경남연구원 | 창원연구원 | 서울연구원 | 충북연구원 | 경기연구원 | 사설 기업 연구소 | 개인 도시연구소
- 대학원(Graduate School) 석박사과정 진학 : 깊이있는 학문을 위한 상위학교 입학 | 본교 대학원 입학 | 미국 유학 | 일본유학 | 유럽유학 | 대학연구소 | 대학교 강사 및 교수



환경공학과

2018년 산업계관점 대학평가 환경 분야 최우수!

튼튼한 공학기초, 창의적 문제해결 능력을 갖춘

스마트 환경 전문인력 양성

졸업 후 진로

중앙 및 지방 환경 공무원(환경부, 부산광역시 환경직 등) | 중앙 및 지방 공기업(한국환경공단, 한국수자원공사, 한국농어촌공사, 부산환경공단 등) | 국·공립연구소(국립환경과학원, 부산광역시보건환경연구원 등) 및 기업체 부설 연구소 | 대기업 및 중소기업 환경사업부(건설업, 제조업, 엔지니어링업, 방지시설업, 환경영향평가업 등) | 환경컨설팅 | 환경분석기관 | 중등학교 교사(교직과정 이수자) | 협회 및 시민단체 | 대학원 진학 및 유학 | 벤처기업 창업 등



화학공학과

풍요로운 미래를 선도하는 화학공학 전문가 양성!

졸업 후 진로

화학 플랜트(석유화학, 정유공장 및 기타) | 신소재 분야 | 반도체 분야 | 신재생 에너지 분야 | 바이오 분야(제약, 식품, 의약품, 농약) | 향장품 산업(화장품, 향료) | 품질관리분야(변리사) | 기능성 소재 분야 | 가스 관련 업체 | 도료 및 염료 제조 분야 | 접착제 및 고무 제조 분야 | 고분자 재료 변형 및 가공 분야 | 연구원(국공립, 기업체) | 공무원 및 군무원 | 교수 | 대학원 진학



응용화학학과

(마이크로디그리 트랙: 화장품화학, 반도체·디스플레이 소재화학)

열정과 창意的 산실, 자체발광 응용화학학과

- 미래 유망 신산업 분야인 에너지산업, 첨단 신소재산업, 화장품 산업에 직접 매칭되는 이론 및 실험실습 중심형 교육
- 융합공학교육을 위한 마이크로 디그리 트랙 운영 (화장품화학, 반도체·디스플레이 소재화학)
- 교수와 함께 하는 활발한 연구 및 동아리 활동
- 11년 연속 부산 미래 과학자상 수상!!!

졸업 후 진로

- 반도체, 배터리, 디스플레이 등 전자 소재 기업 : 유무기 화학소재 관련 생산 관리 및 개발업무 | 삼성전자 | LG 이노텍 | 삼성SDI | LG 에너지솔루션 | 동우화인켐 | 듀폰
- 제약업체 및 화장품제조업 : 제품 품질관리 및 연구개발업 | 아모레퍼시픽 | LG 생활건강 | 현대바이오 | 애경산업 | 한국콜마 | 코스맥스 | 명인제약 | 종근당 | 동국제약 | 동화약품 | 유한양행
- 대학원 석박사 진학 : 깊이있는 관련 분야 연구를 위한 국내외 대학원 및 본교 대학원 진학 후 연구개발직으로 취업 | 한국화학연구원 | 한국과학기술연구원 | 한국생산기술연구원 | 한국원자력연구원 | 각 대학 및 기업 부설 연구소 | 식품의약품안전처 | 국립과학 수사연구원 | 한국생명공학연구원
- 공기업 및 중앙정부 및 지방자치단체 : 화학관련 전공을 통한 기술직군 취업 | 화공직 공무원 | 소방관 | 한국석유관리원 | 한국서부발전 | 한국남부발전



의생명공학과

2018년 산업계관점 전국대학평가 바이오의약분야 최우수학과 선정!

예방·진단·치료의학과 생명공학의 융합을 통한 첨단메디컬 바이오전문인력 양성!

졸업 후 진로

- 국내외 전문대학원 진학 : 일반대학원 | 의학, 치의학, 약학, 한의학전문대학원 | 과학기술연합대학원대학(UST) | 과학기술원 등
- 국·공립 및 정부출연연구소 : 한국생명공학연구원 | 한국식품연구원 | 국립수산물과학원 | 질병관리청 | 식품의약품안전처 | 보건환경연구원 | 국립암센터 등
- 의약·식품·화장품·바이오전문기업 : 의약품(삼성바이오로직스), 의료기기(오스템임플란트) 및 바이오헬스케어 (LG생명과학)업체, 식품회사(CJ), 화장품제조업체(아모레퍼시픽), 유전자검사업체(마크로젠), 진단키트제조업체(씨젠), 환경관련산업체 등의 연구개발 및 품질관리 업무 담당

자격증

바이오화학제품제조기사 | 의료기기RA전문가 | 의공기사 | 위생사 | 식품기사 | 수질환경기사 | 대기환경기사 | 지적재산(특허)전문가 등



바이오의약공학과

교육부 지정 생체조직재생 핵심연구지원센터 주관 학과
바이오의약산업 분야에서 차원이 다른
실질적 산학협력이 실현되는 바이오의약공학과!!

졸업 후 진로

- **바이오, 제약, 화장품, 식품 관련 기업** : 의약품, 화장품, 식품, 기능성 바이오 제품, 진단 검사 등 관련 업체의 연구개발, 품질관리 등의 업무 담당 | 셀트리온 | SK바이오팜 | 유한양행 | GC녹십자 | 광동제약 | 삼성바이오로직스 | 한미약품 | 동아에스티 | 씨젠 | 에스티팜 | 진원생명과학 | 메디톡스 | 한국콜마 | LG생활건강 | 아모레퍼시픽 | 코스맥스 | 애경산업 | 토니모리 | CJ | 농심 | 오뚜기 | 풀무원 | 대상 | 동서식품 | 동원F&B | 빙그레 등
- **국공립 및 정부 출연 연구소** : 질병관리청 | 식품의약품안전처 | 보건환경연구원 | 생명공학연구원 | 국립농업과학원 | 국립수산물연구원 | 보건환경연구원 | 국립과학수사연구원 등
- **국내외 석박사 대학원 진학** : 일반대학원 | 5대 과학기술원(KAIST 등) | 의학·약학전문대학원 등 | 대학병원 석박사 연구원 | 해외 유학 등
- **교내 및 국가 장학금 등 기존의 각종 장학 혜택** 수혜는 물론, 학과 연계 바이오 기업을 통한 학과 자체 장학금 추가 지급(호산 장학금, 연간 1,000만원 규모)

국가공인자격증

바이오화학제품제조기사 | 식품기사 | 산업위생관리기사 | 위생사 | 실험동물기술원 | 의료기기 RA전문가 | 화학분석기사 | 맞춤형화장품제조관리사 | 특허관리사 | 변리사 등



식품공학과

식품과 건강식품은 식품공학 전공자에게!
새로운 시대를 만들어갈 K-Food, 우리가 만듭니다

졸업 후 진로

- **대졸** : 생산, 품질관리, 전문 영업 등 기업에서 선호하는 인재
대학원 : 국·공립 연구소/정부기관, 기업 R&D, 기술영업이 원하는 인재
- **국·공립 연구소/정부기관** : 식품의약품안전처 | 보건복지부 | 농림수산물식품부 | 농촌진흥청 | 한국식품연구원 등
국책연구소 | 식품위생직 공무원 | 국립수산물연구원 | 국립수산물품질검사원 | 관세청(식품 통관 검사) | 한국

식품관리인증원(HACCP 인증) | 식품·생명·바이오·의약 관련 국내외 대학원

- **제품 연구식품 기업체** : (국내 우수 대기업 및 중소기업) 생산 및 품질관리 | HACCP 인증 관련 사무직 | 개발 | 하이트진로, CJ제일제당, 대한제당, 롯데칠성음료, 농심, 롯데제과, 동서식품, 코카콜라음료, 대상, 오리온, 동원 F&B, 오뚜기, 남양유업, 빙그레, 사조산업, 동서식품, 한국맥도날드, 씨제이바이오, 대웅제약, 신세계유통, 참택 코리아, 삼진어묵, (주)MSC, 세스코, 한국분석시험연구원, (주)옵스, 한국SGS(시험, 인증, 분석) 등 대기업 및 중견 기업 | 신세계푸드, CJ프레시웨이 등 식품유통기업
[학과 홈페이지에 취업현황 참조]
- **식품 벤처 창업** : 한식 | 커피숍 | 건강기능식품 | 브루마스터 | 파티시에 | 와인메이커 | 식품수출입 등
- **호텔위생사** : 호텔 식품안전 및 위생관리

자격증

식품기사 | 식품산업기사 | 식품기술사 | 위생사 | 수산기사 | 수산산업기사 | 유통관리사 | 식품경영관리사 등



인간공학과

인간의 안전, 복지 그리고 삶의 질 향상을 위한
인간공학전문가 양성

졸업 후 진로

- **보건분야(인간공학기사, 산업위생기사)** : 한국산업안전보건공단 | 노동부 | 현대중공업 | 대우조선해양 | 대한산업보건협회 전국지부 | 노동환경연구소 | 네오딘의학연구소 | 도부라이프텍 등
- **안전분야(인간공학기사, 산업안전기사)** : 부산교통공사 | 한국원자력환경공단 | 삼성중공업 | 두산중공업 | 포스코 | 코오롱 | 현대자동차 | SK건설 등
- **UI/UX 디자인분야(서비스·경험디자인기사, 사회조사분석사, 컴퓨터그래픽스운용기능사 등)** : 삼성전자, LG 전자, 현대자동차, 네이버, 카카오 등 대기업 인간공학 및 UX 관련 조직 | 유투스시스템, 한국리서치, 비엔알아이 등 리서치 회사 및 전문 디자인 회사 등





산업경영빅데이터공학과

산업경영공학 및 빅데이터공학의 융합을 통한
4차 산업혁명을 선도할 창의적인 인재 양성

졸업 후 진로

- **제조업** : 품질관리 | 생산관리 | 자재관리 | 안전관리 | 경영기획 부서
- **IT/SI 기업** : 빅데이터 분석 | 정보시스템 통합 및 구축 | 정보보안 | 웹 개발
- **정부/공공기관/리서치기관** : 통계청 및 각종 공공기관 | 한국갤럽 등 통계분석
- **연구소/대학원** : 기업 및 정부출연 연구소 | 대학원
- **경영컨설팅회사** : 기술지도사(생산관리분야) | ISO9000 (품질경영시스템) 심사원

자격증

품질경영기사 | 산업안전기사 | 빅데이터분석기사 | 경영빅데이터분석사 | 사회조사분석사 | 데이터 분석 전문가(ADP)/데이터 분석 준전문가(ADsP) | SQL전문가 | 데이터 아키텍처 전문가(DAP)/데이터아키텍처 준전문가(DAsp) | 정보처리기사



제품디자인공학과

새로운 산업 핵심을 주도하는
스마트-UX제품디자인중심과 신발디자인 메카

졸업 후 진로

- **신발산업** : 신발디자이너 | 신발머천다이어저(MD)
- **제조, 산업디자인** : 기계 | 부품 | 자동차-표면디자인 | 제품기획자 | 제품디자인 | 산업디자인 | 에듀테인먼트
- **스마트-UX제품디자인** : 웨어러블 디바이스산업 | 스마트-UX제품디자인 | 서비스디자인
- **전시, 유통(VMD)디자인** : 전시-컨벤션/VMD | 유통디자인(오프라인마켓) | App Market Design(온라인마켓) | 인테리어
- **엔터테인먼트 산업디자인** : 엔터테인먼트(취미, 오락, 패션)디자인 | 캐릭터 제품디자인



미래형자동차학과

기업이 원하는 인재, 현장 위주 교육 차별
차별화된 미래를 준비합니다

졸업 후 진로

건설기계공학기술자 | 기계공학시험원 | 기업체 연구원 및 기술직 | 자동차공학기술자 | 자동차소재연구자 | 자동차 정비원 | 전기기계측제어기술자 | 조선공학기술자 | 자동화 시스템 설계 및 제조자 | 자동차 부품 개발 및 설계자



ICT 융합 공과대학

ICT Convergence College
of Engineering

...

ICT융합공과대학은 컴퓨터공학,
소프트웨어공학, 인공지능학, 전기공학,
전자공학, 디지털콘텐츠학, 게임공학, 영화학,
소프트웨어융합학 등의 영역에서
이론, 기술 및 응용에 대한 폭넓은 교육과
연구를 수행하며, 미래 첨단 기술을 선도하고
인간의 삶을 풍요롭게 할 ICT융복합 인재양성을
목표로 한다.



컴퓨터공학과

4차 산업 혁명과 IT의 미래를 선도하는 학과!!!
창의적 문제해결형 실무 능력을 갖춘 통섭형 인재 양성!!

졸업 후 진로

ICT 관련 유망 중소기업 및 대기업 | 금융기관 전산실 | 전산직공무원 | 중등학교 교사(교직과정 이수자) | 소프트웨어 개발 전문업체 | 시스템통합 전문업체 | 임베디드 시스템과 사물인터넷 응용 기술 개발업체 | 전기자동차 산업체 | 정보보호 전문업체 | 인공지능과 빅데이터 응용 산업체 | 컴퓨터 응용 기술 산업체 | ICT 융복합기술 개발 업체 | 기업체 및 연구소 프로젝트 기획 회사 | IT 컨설턴트 | 벤처기업 창업 | 대학원 진학

소프트웨어공학부

컴퓨터소프트웨어공학전공

창의적인 컴퓨터소프트웨어 개발 전문가 양성!
소프트웨어 중심사회의 핵심 학과!

졸업 후 진로

컴퓨터 ICT 관련 대기업 및 중소기업 소프트웨어 개발자 | 인공지능/빅데이터/클라우드/로봇 소프트웨어 개발자 | 정부출연연구소 연구원 | ICT 벤처 창업 | ICT 컨설턴트 | 전산직 공무원 | 해외 기업 개발자/연구원 | 국내외 IT 관련 대학원 진학

소프트웨어공학부

응용소프트웨어공학전공

소프트웨어 기술 중심 사회를 이끌어 갈
창의·융합형 인재

졸업 후 진로

- 스마트 IT : 인공지능 | 가상현실 | 컴퓨터게임
- 웹 & 앱 : 정보보안 | 웹 플랫폼 & 스마트폰 앱
- AI기반 SW : 데이터과학 | 의료영상 | 머신비전 | 영상 보안
- 임베디드 SW : 드론 | IoT | 자동차 | 조선/해양
- 연구소/대학원 : 대기업/정부출연 연구소 | 대학원 | 전산 직 공무원

인공지능학과

인공지능 분야 실무 능력을 갖춘 융합인재 양성

졸업 후 진로

- 인공지능 서비스 및 솔루션 적용 기업
IT분야 : 카카오, 네이버, 쿠팡, 배달의민족 등 인공지능 서비스개발기업
- 금융기관 : 핀테크기업 | 은행 | 증권 | 블록체인회사
- 기타 : 클라우드기업 | 사물인터넷솔루션개발기업
- 인공지능 솔루션 개발 기업
- 그외 : 인공지능스타트업 | 지능형로봇기업 | 헬스케어 기업 등



전기공학과

전기기사자격증이 나에게는!
전기에너지는 모든 산업의 원동력

졸업 후 진로

전기·전자 관련업체 | 공기업(한국전력, 한전KPS, 한전 KDN, 한수원, 서부발전, 남동발전, 동서발전, 중부발전, 남부발전, 한국원자력연료, 한국전기안전공사, 코레일, 부산환경공단, 부산시설공단) | 유망 중소기업 및 대기업 | 기술직 공무원 | 중등학교 교사(교직과정 이수자) | 대학원 진학



전자공학과

최첨단 산업을 주도하는 글로벌 전자공학 전문가 양성!
전자공학은 모든 산업을 하드웨어와 소프트웨어로
첨단화시키는 필수 중심학과!

졸업 후 진로

전자, 전기, 반도체, 기계, 메카트로닉스, 컴퓨터, 산업용 로봇, 지능형 로봇, 제어계측, 통신, 방송, 자동차, 물류, 조선, 건설, 환경, 항공우주, 교통, 방위산업, 에너지, 소프트웨어 산업 등 전자 응용 시스템이 쓰이는 모든 산업을 포괄하는 대기업/중견기업/중소벤처기업 등 | 정부출연 연구소 및 기업부설 연구소 연구원 | 기술직 공무원 | 기술직 군무원 | 공공기관 | 공기업(한전 등 에너지, 철도, 교통, 난방, 환경, 시설, 공항, 방송 관련 공기업) | 국내외 대학원 진학 | 중등학교 교사(교직과정 이수자) | 변리사 | 기술 창업 및 프리랜서 개발자 등



디지털콘텐츠학과

기획·창작력을 갖춘 영상콘텐츠제작 전문인재 양성!

졸업 후 진로

2D 및 3D 애니메이션 제작 | 캐릭터 디자인 | 영상합성 및 특수효과 영상 제작 | 모션그래픽디자인 | 광고영상 제작 | 홍보영상 기획 및 제작 | 영상 사운드 제작 | 영상 콘텐츠 기획 | 영상연출 및 편집 | 촬영 | 방송작가 | 방송PD | 영상 콘텐츠 홍보 및 마케팅 | 1인 미디어 크리에이터 | 국내외 관련 대학원 진학



게임공학과

창의적인 게임 개발 전문가 양성
4차산업 기술 융합의 메타버스 필수 중심학과

졸업 후 진로

- 국내외 게임 관련 대기업 및 중소기업 기획 | 소프트웨어 개발 및 그래픽 디자인
- VR/AR/MR 및 메타버스 관련 기업 소프트웨어 개발 및 그래픽 디자인
- 클라우드/네트워크 보안 관련 기업 소프트웨어 개발
- 국내외 IT 관련 기업 소프트웨어 개발 및 그래픽 디자인
- 정부출연연구소 | 벤처기업 창업 및 국내외 관련 대학원 진학



영화학과

인문학적 지식, 예술적 감성, 첨단 테크놀로지에 대한 이해와 실무역량을 겸비한 영화·영상 전문가 양성

졸업 후 진로

영화감독 | 프로듀서 | 촬영감독 | 조명감독 | 편집감독 | 사운드 디자이너 | 프로덕션 디자이너 | VFX 전문가 | 방송 PD | 시나리오 작가 | 방송·드라마 작가 | 배우 | 홍보·마케팅 전문가 | 영화제 프로그래머·스태프 | 영화 평론가 | 영화전문기자 | 영화사 및 영화·영상 공공기관 취업 | 영화·영상분야 창업 | 영화·영상 연구소 연구원 | 국내외 대학원 진학



소프트웨어융합학과

소프트웨어융합학과는 기업체가 요구하는
인성과 SW개발 능력과 소양을 갖춘
4차산업 시대에 적합한 소프트웨어융합 인재 양성

졸업 후 진로

인터넷정보검색사 | 방송통신설비기사 | 정보통신기사 | 정보처리기사 | CISCO관련 자격증(CCNA) | 무선통신기사 | 전파통신기사 | 전파전자기사 | 무선설비기사 | OCP | OCJP | CCNP | LPIC | OCWCD | 네트워크 관리자 | 정보 보안기사 | 리눅스마스터 | 정보보안산업기사 | 정보처리 산업기사 등 다양한 IT 분야의 자격증 취득이 가능함

예술디자인 체육대학

College of Art, Design And
Sport Science

...

예술디자인체육대학은 진리, 정의, 창의의
교시에 부합하는 21세기형 참다운 예술,
디자인 및 체육인을 양성하기 위하여,
현재 국내외 산업사회가 요구하는
음악, 미술의 순수예술분야와 디자인분야 및
스포츠과학분야를 육성하고자 한다.
따라서 예술, 디자인 및 스포츠의 과학적 지식을
탐구하여 통찰력을 기르고, 국내·외 사회봉사
활동을 통해 정의를 구현하며, 심층적인
실기지도자교육으로 종합적인 실무능력을
배양한다.
따라서 국내·외의 환경변화에 대응하기 위하여
학문체계의 현실성, 전문성을 수용할 수 있도록
교육과정을 끊임없이 혁신하고 있다.
이를 위해 각 전공의 특성을 극대화할 수 있는
교과운영과 체계적인 이론 및 실기 교육을
지향한다.



음악학과

인간에게 필요한 최고의 예술은 음악!
세상을 아름답게 하는 음악인 양성!
한국대학교육협의회 2006년 학문평가 최우수!

졸업 후 진로

대학원 진학 | 외국 유학 | 오페라단 | 합창단 | 오케스트라
단원 | 솔리스트 | 연극단 및 무용단 | 신문사의 문화기자 |
방송사의 PD 또는 기자 | 예술감독 | 음악감독 | 작곡가 |
편곡자 | CATV | 레코드사 | 영화제작사 | 광고회사 | 출판사

디자인조형학과

(시각디자인, 산업디자인, 공예디자인)

21세기 문화정보화시대, 디자인 경쟁시대에 필요한
사고력과 창조성을 개발시켜 미래사회가 지향하는
디자이너 및 예술인 양성

졸업 후 진로

- 산업디자인 : 제품디자이너 | 인테리어디자이너 | 환경디
자이너 | 신발디자이너 | 가구디자이너
- 시각디자인 : 웹툰작가 | 웹디자이너 | 시각디자이너 | 광
고디자이너 | 영상디자이너
- 공예디자인 : 귀금속디자이너 | 보석감정사 | 공예디자
이너 | 가방디자이너 | 텍스타일디자이너
- 작가 : 회화작가 | 영상 및 설치작가 | 조각작가 | 환경미
술허가
- 전시 기획 및 경영 : 큐레이터 | 아트 딜러 | 아트컨설턴트 |
미술 관련 언론인 | 미술평론가 | 박물관·미술관 학예사 |
화랑경영자 | 예술 행정기관 종사자
- 미술 관련 직종 : 설치·무대미술 | 영화미술 | 인테리어디자
이너 | 제품디자이너 | 출판편집디자이너 | 영상디자이너

패션디자인학과

K패션을 세계로!
실무교육을 통한 글로벌 패션전문가 양성

졸업 후 진로

패션디자이너 | MD | 스타일리스트 | 패션모델리스트 |
테크니컬디자이너 | 패션에디터 | 패션트렌드전문가 | 텍스
타일디자이너 | 패션소재컨버터 | CAD디자이너(그래픽) |
버추얼디자이너 | 섬유·의복연구소 연구원 | 의류 관리자 |
홍보 | 교수 | 중등학교 교사(교직과정 이수자)

체육학과

웰빙 시대를 선도하는 과학적 건강 스포츠 지도자 양성!
지(智), 덕(德), 체(體)를 겸비한 전문스포츠인의 전당!

졸업 후 진로

중등학교 교사(교직과정 이수자) | 운동처방 및 재활전문가 |
생활 스포츠 지도사 | 건강 운동 관리자 | 스포츠 관련 연
구원 | 프로구단 트레이너 | 스포츠산업마케터 | 시·구·군
체육회 및 생활체육회 직원 등



레저스포츠학과

'꿈꾸는 자의 특권!'

21세기 새로운 여가문화를 선도하기 위한 기본적 소양과 전문적 역량을 갖춘 레저스포츠 전문가 양성

졸업 후 진로

스포츠이벤트 기획전문가 | 스포츠 에이전트 | 종목별 전문 및 생활스포츠 지도사 | 프로스포츠 구단 행정 전문인력 | 해양스포츠 지도사 | 마리나운영·관리 전문인력 | 레크리에이션 지도사 | 퍼스널 트레이너 | 스포츠산업·경영 관리자 | 재활 트레이너 | 운동처방사 | 대학원 진학 및 스포츠 관련 연구기관 연구원 등



태권도학과

나는 수련한다. 고로 존재한다.

글로벌 태권도 지도자 교육! 태권도 문화콘텐츠 3.0!

글로벌 엘리트 태권도(겨루기, 품새, 시범) 선수단!

과학적 접근을 통한 선수와 지도자 양성

졸업 후 진로

국내외 태권도 관련 지도자 | 체육관 창업 | 태권도 지도 교사 | 시범지도자 | 품새 및 겨루기 선수 | 실업팀 선수 | 태권도팀 감독 및 코치 | 태권도 재활 트레이너 | 퓨전 태권도 공연 및 기획 | 태권도 전자출판 | 캐릭터 의상 디자인 개발 | 각 사·도 태권도협회 임원 및 직원 | 태권도 컨설팅사 | 대학원 진학 | 태권도 언론매체(신문, 잡지사 등) | 전문 스포츠지도사 | 생활 스포츠지도사 | 건강 운동 관리자 | 유소년 스포츠지도사 | 노인 스포츠지도사 | 장애인 스포츠지도사 | 경찰 | 군인 | 줄넘기 지도사 | 기타 체육 관련 지도사 | 태보 지도사 | 태권도 테이핑지도사 | 태권도 움직임지도사 | 태권도 예절교육지도사 | 키즈태권도 지도자 | 영어태권도 지도사 | 여아태권도 교육전문사 | 선수 트레이너 | 멘탈 트레이너 | 방과 후 태권도 지도자 | 무도태권도 지도자 | 멘탈인지태권도 지도자 | smart-3s 호신술 전문지도사 | MMA태권도 지도자 | 해외태권도 전문 지도자 | 태권도호신술 지도자 | 장애인태권도 사범 지도자



경기지도학과

꿈과 열정을 만들어 가는 최강동의

명품 엘리트스포츠의 요람 경기지도학과

졸업 후 진로

스포츠 경기지도자 | 스포츠 재활전문가 | 코칭 전문가(체력, 멘탈, 전략) | 체육과학자 | 운동처방사 | 스포츠 마사지 | 스포츠에이전트 | 전문체육 행정가 | 체육관련 공무원 | 공기업 | 체육경기단체종사자 | 스포츠 전문경영인 | 스포츠 마케터 | 운동장비 개발 | 대학원 진학 및 스포츠 관련 연구기관 연구원 | 초중고스포츠지도자 | 스포츠경기심판 | 생활체육지도자 | 경기기록분석원 등 체육 경기지도 관련 종사

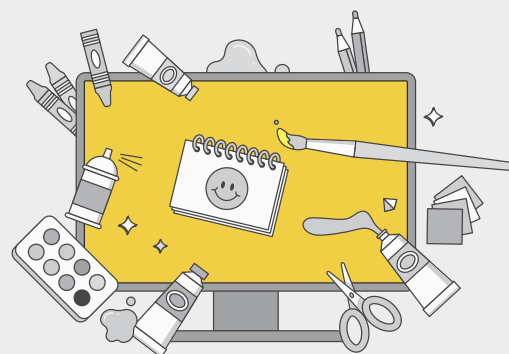

적성에 따른 진로 선택 기회의 폭을 넓혔습니다

동덕대학교는 글로벌 지식정보 시대의 새로운 패러다임을 적극 수용하고자 인터넷과 다양한 멀티미디어 매체를 활용하여 교육의 효과를 증대시키고 있습니다. 또한 부전공 및 복수전공, 조기졸업 등의 제도를 통해 학생중심의 자기주도적 학습을 실현시킬 수 있는 교육환경을 갖추고 있습니다.



인터넷 강의 운영

인터넷 강의는 대학의 고정된 강의실을 벗어나 On-Line으로 재택수업을 받을 수 있는 강의방식의 원격 강의를 말합니다. 2000년 11월 서울디지털대학교와 23개 대학 컨소시엄으로 출발해 현재 55개 학교가 참여하는 학점교류 형태의 사이버 교육과 우리 대학 자체 원격(사이버) 강의를 운영하고 있으며, 많은 학생들이 수강하여 학점을 취득하고 있습니다.

부전공제

주전공 외 다른 전공을 이수할 수 있게 함으로써 다양한 학문 탐구를 통하여 사회진출 시 전공 이외의 분야에도 자신의 소질과 능력을 발휘할 수 있게 하는 제도로, 부전공 이수를 희망하는 학생은 소정의 신청기한 내에 부전공을 신청하여 취득 이수학점 이상 부전공 과목을 이수하면 학위증에 부전공을 표시하여 주전공에 준하는 인정을 받는 제도입니다.

융합전공

국내외 타 대학 및 본교의 기존 학부, 학과, 전공이 연합하여 독립된 융합교육과정을 제공하는 전공과정으로서 재학 중에 융합전공을 이수하여 2개 이상의 학위를 취득하는 제도입니다.

마이크로디그리

마이크로디그리 과정은 체계적이고 융합적인 학문적 접근을 위한 방향을 제시해 주는 4차산업 관련 맞춤형 교육 과정을 의미하며, 4차산업 관련 교육과정 도입으로 학생들에게 다양한 방향성을 제시해 줌으로써 진로설정에 도움을 제공하고자 합니다.

복수전공제

학생들이 자기 소질과 적성을 주전공 이외의 다른 교과에서 살리고, 다양한 학문의 영역을 섭렵·경험하여 미래사회에 잘 적응할 수 있는 능력을 배양하는 제도입니다. 소정의 신청 기한 내에 복수 전공을 신청하여 졸업에 필요한 전공 최소 이수학점 이상을 이수할 경우 2개 이상의 학위를 취득할 수 있는 제도입니다.

연계전공

새로운 학문을 폭넓게 제공하고, 시대적·사회적 요구에 부합하는 전문인을 양성할 수 있는 전공과정으로서 재학 중에 2개 이상의 학부 또는 학과(전공)를 연계하여 이수하면 2개 이상의 학위를 취득하는 제도입니다.

전과제

학생의 적성이나 자신에게 알맞은 학과로 소속을 변경하여 원하는 학과에서 폭넓은 학습기회를 접할 수 있게 하는 제도입니다. 전과는 전 학과(전공)를 대상으로 기능하나한의학과 및 일부 학과는 제외되며, 허용하는 범위는 우리 대학 전과 규정에 의합니다.

학·석사 연계과정

학사학위과정과 대학원 석사학위과정을 연계하여 학사과정을 3.5년(7개 학기, 5년제 학과는 9개 학기), 석사과정을 1.5년(3개 학기)에 이수하기 위한 과정입니다.

학년별 맞춤형 취업지도 프로그램

학년별 맞춤형 취업지도 프로그램

취업에 강한 동의대학교 졸업생 3,000명 이상 4년제 대학 취업을 부울경 지역 1위 / 대학일자리플러스센터 7년 연속 우수 / 동아일보 선정, 순수 학생 지원역량 우수 대학 평가에서 전국 5위

(2021년도 정보공시기준)

1학년 진로탐색

- 진로탐색
- 진로캠프/진로특강
- 콜라보캠프
- 리더십캠프 (데일카네기, 메타리더십)
- 여대생 자기이해 프로그램
- BOS CLUB (진로설정동아리)

2학년 목표설정

- 목표설정 상담
- 진로캠프/진로특강
- 리더십캠프 (데일카네기, 메타리더십)
- 토익사관학교
- 여대생 자기이해 프로그램
- BOS CLUB (진로설정동아리)

3학년 역량개발

- 역량강화 상담
- 직무역량교육과정
- 국내·외 인턴십
- 학과취업동아리/BOB CLUB (특별취업동아리)
- BIC CLUB (해외취업동아리)
- 여대생 자기이해 프로그램

4학년 실전취업

- 취업스킬 향상, 구직코칭 상담
- 취업준비문프로그램(CAP)
- 취업캠프/실전모의면접/심화면접
- 취업특강/취업박람회 (설명회)
- 여대생 실전취업 프로그램
- K-MOVE(해외취업)

조기졸업제

조기졸업제는 개인의 능력, 노력과 학업성취도에 따라 6학기 (건축학과 8학기) 이상을 이수하고 졸업에 필요한 학점을 취득하여 조기에 졸업을 할 수 있는 제도로 일직 전공 관련 분야 또는 자신이 원하는 분야에서 능력을 발휘하고 사회에 이바지하는 기회를 제공합니다. 성적 평점 평균이 4.30 이상인 경우 조기 졸업이 가능합니다.

인턴십

전공에 필요한 실무교육을 국내외 산업현장에서 미리 습득하여 취업이나 창업에 유리한 기회를 제공하는 데 목적이 있으며, 이수 시 학점(4주-3학점/8주-6학점/장기(16주과정)-18학점)을 인정하고 기업이 요구하는 현장의 전문 지식 습득을 통해 '현장 맞춤형' 인재를 육성하고자 하는 제도입니다.

군복무중 취득학점 인정제

대학 재학 중 군에 입대하여 원격강좌를 수강하거나 군교육 훈련 이수를 통하여 취득한 학점(최대 6학점)을 우리 대학교의 학점으로 인정하는 제도입니다. 이를 위하여 2009년 8월 교육과학기술부·국방부와 학술교류협정을 체결하고 다양한 원격강좌를 운영하고 있으며, 많은 학생들이 군 복무 중에도 대학 교육을 받을 수 있는 기회를 제공하고 있습니다.

교직과정

교육부에서 승인한 정원 내에서 교직과정이 설치된 전공 (학과)의 학생이 교직과정 이수 예정자로 선발되어 소정의 과정을 이수하고 교원무시험검정에 합격하면 중등학교 (2급), 보건교사(2급), 사서교사(2급), 영양교사(2급), 전문상담교사(2급), 유치원정교사(2급) 등의 자격증을 취득할 수 있는 제도입니다.

산학연계

산학연계를 통한 현장실무 연계교육을 강화하여 이론교육과 현장실무를 동시에 학습하여 교육의 이해를 높이고 교육의 질을 향상시켜 졸업 후 전공 연관 분야로의 원활한 진출과 실질적인 취업 기회를 제공하고자 운영하는 전공 교과목입니다.



학비 경감의 다양한 장학제도

젊음의 무한한 가능성을 지원합니다

동의대학교는 수능성적우수자에 대한 장학금 뿐만 아니라 국제적 감각을 갖춘 전문 인력 양성을 위한 국제화 장학금 등 다양한 장학제도를 마련해두고 있습니다. 이외에도 우리 대학과 기업, 사회단체 등에서 젊음의 무한한 가능성을 발굴, 지원하기 위한 다양한 장학제도를 시행하고 있습니다.

학생부종합전형 합격자 장학금

계속 수혜조건 | 직전학기 성적 3.0 이상, 미달 시 자격상실

구분	특전	대상
한의학과	1년간 등록금 전액 면제	수능 국·수·영 모두 1등급
간호학과		수능 국·수·영 등급 합이 6 이내
유아교육과, 법학과, 경찰행정학과 임상병리학과, 치위생학과 방사선학과, 물리치료학과		수능 국·수·영 등급 합이 7 이내
상기 모집단위를 제외한 전 학과		수능 국·수·영 평균 3등급 이내

※ 석당, 효민, 상영, 인문사회계특별장학금과 중복 시 추가 선발하지 않음



학비 경감의 다양한 장학제도



신입학 특별장학금

우수신입생 해외어학연수 장학금

선발기준	수능 국어, 수학, 영어 영역 중 2개 이상 3등급 이내인 자로서 단과대학별 2~3명 선발 및 인문사회계특별장학금, 석당장학금, 효민장학금 수혜자
연수시기	방학기간 중 1회
수혜금액	연수체재비, 왕복항공료 지원

* 유예기간 1년(단, 군휴학일 경우 2년), 코로나19 등 특수한 상황에 따라 온라인연수 등으로 대체 가능

인문사회계특별장학금

선발기준	수능 국어, 수학, 영어 영역 중 2개 이상 2등급 이내 인문사회계열 입학생
수혜금액	4년 간 등록금 전액 면제 및 매학기 생활비 200만원 지원 계속
계속 수혜조건	직전학기 성적 3.5 이상, 2회 미달 시 자격상실

* 인문사회계특별장학금 수혜자가 석당·효민·상영장학금 대상자일 경우 해당자를 추가로 선발하지 않음

LiFE특별장학금

수혜대상	성인학습자(정원내·외)전형, 평생학습자전형, 재직자전형 입학생
수혜금액	등록금의 30% 감면, 졸업 시까지 4년간 존속

석당장학생(신입생 계열 수석)

수혜금액 및 인원	4년간(정규학기 이내, 한의학 6년) 등록금 전액 면제, 계열별 수석자 총 12명(수시 6명, 정시 6명) (① 의학, ② 인문사회, ③ 상경, ④ 이학, ⑤ 공학, ⑥ 예체능)
계속 수혜조건	직전학기 성적 3.0 이상, 2회 미달 시 자격상실

효민장학생(신입생 단과대학 수석)

수혜금액 및 인원	1년간 등록금 전액 면제, 단과대학별 수석자 총 16명(수시, 정시 각 8명)
계속 수혜조건	직전학기 성적 3.0 이상, 1회 미달 시 자격상실

상영장학생(신입생 학과우수자)

수혜금액 및 인원	1학기 등록금 전액 면제, 신입생 학과 성적우수자로서 모집인원 규모에 따라 모집단위별 차등 지급 수시 : A(100%), B(60%), C(40%) / 정시 : A(100%), C(40%)
-----------	---



신입학 성적관련 장학금

학비 경감의 다양한 장학제도

신입생 성적관련 장학생 선발 시 유의사항

장학생은 최초합격자를 기준으로 선발하며, 중복 수혜할 수 없습니다. 선정기준은 대학수학능력시험 성적이며 수능시험 미 응시자는 장학금 수혜대상에서 제외됩니다. 자세한 선정방법은 아래와 같습니다.
(단, 사정에 따라 일부 변동 사항이 발생할 수 있습니다.)

※ 계약학과와 의 경우, 희망사다리 전액 수혜로 등록금 범위 내 타장학금과 중복 불가합니다.(신입생 장학대상에서 제외)

수능성적 반영방법

모집단위	수능 반영영역/반영비율					가산점
전 모집 단위	영역 구분	국어	수학	영어	탐구(2과목)	수학 <미적분 또는 기하> 응시자 수학 취득 표준점수의 10% 가산점 부여
	반영비율	25%	25%	25%	25%	
	선택과목 지정	화법과작문/ 언어와매체 중 택1	확률과통계/ 미적분/ 기하 중 택1	-	사회탐구/과학탐구/직업탐구 중 2개 과목 ※ 지정과목은 없으며, 영역과 관계없이 2과목 반영	
	활용지표	표준점수	표준점수	등급에 따른 변환점수	표준점수	

※ 탐구영역 표준점수 산출방법 : 2개 과목 표준점수를 합산한 점수로 하며, 1개 과목만 응시한 경우는 1개 과목만 반영
※ 한국사 응시 필수

수능최저등급

모집단위	수능최저등급
전 모집단위(예술디자인체육대학 제외)	수능 국어, 영어, 수학, 탐구 평균 5등급 이내
예술디자인체육대학	수능 국어, 영어, 수학, 탐구 평균 6등급 이내

※ 탐구영역은 2과목 등급의 평균을 적용하되 1개 과목만 응시한 경우는 미응시로 간주

동점자 처리기준

순위	내 용
1	국어 표준점수, 수학 표준점수(수학<미적분 또는 기하> 응시자 가산점(10%) 포함), 영어 등급점수 합계 상위자
2	국어 표준점수 상위자
3	수학 표준점수(수학<미적분 또는 기하> 응시자 가산점(10%) 포함) 상위자
4	영어 등급점수 상위자

※ 성적 산출 및 동점자 처리기준 성적 산출 시, 해당영역에 응시하지 않은 경우 해당영역은 0점 처리

학비 경감의 다양한 장학제도



일반장학금

종별	수혜금액	수혜대상	제출서류	계속 수혜조건
희망장학금	• 1,000,000원 감면	• 본인이 장애인인 경우 • 부모가 장애 정도 심한(중증) 장애인인 경우	• 장애인 증명서 • 주민등록등본 또는 가족관계 증명서	• 학업성적 평점 평균 2.0 이상 유지 (매학기 6월, 12월 계속 하여 신청하여야 함)
국가유공자, 북한이탈주민 장학금	• 등록금 전액 감면	• 국가유공자 본인 및 자녀, 이탈주민 본인 및 자녀	• 수업료 면제 관련 서류 (국가보훈처, 하나포털 등 발급)	• 백분위 70점 이상 유지 (국가유공자 본인 및 자녀, 이탈주민 본인 및 자녀)
형제장학금	• 형제 2인 각각 등록금의 17.5%(단, 3명 이상인 경우 35%)	• 형제(자매) 2인 이상(부부 등 직계 포함)이 학부 재·휴학생일 경우	• 주민등록등본 또는 가족관계 증명서 • 보호자 통장 사본	• 학업성적 평점 평균 2.0 이상 유지 최초 1회 신청 시 계속 수혜(단, 대상자 변동 시 재신청)
니농장학금	• 국가장학금 수혜 시 국가장학금을 제외한 차액 • 국가장학금 미수혜 시 등록금의 최대 1/2	• 기초생활수급권자, 차상위계층 (본인 또는 부모)	• 수급자증명서 • 한부모가족증명서, 장애인연금 수급자 확인서, (경증)장애수당/장애아동 수당 수급자확인서, 자활근로자 확인서, 차상위본인부담경감대상증명서, 차상위계층확인서 • 주민등록등본	• 학업성적 평점 평균 2.0 이상 유지 (매학기 6월, 12월 계속 하여 신청하여야 함)
동의복지 장학금	• 등록금 전액, 등록금 50% (2인 이상인 경우 추가 1인당 등록금 35%)	• 우리대학 또는 동의학원 산하기관 교직원으로 5년 이상 근속한 자에 해당 ① 전액 : 동의대학교 재직자의 자녀 ② 50% : 동의대학교 산하기관 재직자 본인, 배우자 및 자녀, 동의대학교 재직자 본인 및 배우자	• 재직증명서 • 주민등록등본/가족관계증명서	• 학업성적 평점 평균 2.0 이상 유지
국가고시 합격장학금	• 등록금 전액 또는 최대 100~200만원 • 학업장려비 50만원	• 국가공무원채용시험 및 국가자격 시험에 합격한 자 (별도공지 참조)	• 합격증 사본 • 학생명의 통장 사본	• 학업성적 평점 평균 2.5 이상 유지
외국인특별전형 장학금	• 재학 중 등록금 일부	• 외국인특별전형으로 입학한 자		• 별도 안내(국제교류팀 홈페이지 참조)

※ 2022년 기준이며, 사정에 따라 변동사항이 발생할 수 있습니다.

학비 경감의 다양한 장학제도

종별	장학생 선발기준	수혜금액
성적우수 장학금	• 학부(과) 및 학년별 성적처리된 재학인원에 비례(10%~15%)하여 장학금 지급	• 등록금 전액, 등록금 60%, 등록금 40%, 등록금 30% 감면
선행장학금	• 가계곤란한 자로서 학교 내·외 봉사를 한 학생 (주차관리, 어학도우미, 홍보도우미, 장애학생도우미 등)	• 일정금액 감면
체육장학금	• 체육특기자로 입학하여 재학 중 체육활동을 통하여 학교발전에 기여한 자	• 등록금 전액 감면
간부장학금	• 총학생회, 동아리연합회, 단과대학, 학회장(단, 학업성적 2.0 이상 유지)	• 등록금 전액, 등록금 50%, 35% 감면
	• 총대(학년 대표), 동아리분과장 (단, 학업성적 2.0 이상 유지)	• 200,000원
근로장학금	• 가정형편이 어려운 학생으로 행정부서 등에 근로한 자	• 일정금액 지급
특수장학금	• 국가고시 준비 및 학교의 위상을 선양한 학생	• 일정금액 지급(50만원~최대 250만원)
성적향상 장학금	• 직전학기 학사경고자, 학업부적응자 등이 교내의 학습영역 비교과프로그램 (교수학습개발센터 운영)에 참여하고 당해 학기 성적이 1.0 이상 상승했을 경우 지급(취득성적 12학점 이상, 평균평점 2.0 이상, 재학 중 1회 수혜)	• 일정금액 감면
통합마일리지 장학금	• 교내 행정부서 등에서 시행하는 비교과 프로그램을 통하여 취득한 마일리지에 대해 지급(마일리지 운영 사항은 교육혁신처 콜라보교육센터에서 관리)	• 마일리지에 따라 차등 지급

교외장학금



국가장학금(1,2유형·다자녀·지역인재·포항·입학금감축대응지원), 국가근로장학금, 청소년교육지원장학금, 국가우수장학금(이공계), 인문100년장학금, 예술체육비전장학금, 희망사다리장학금(1·2유형), 푸른등대기부장학금, 국가유공자장학금, (재)대산장학문화재단 장학금, (재)한국방정환재단장학금, (주)아우름전자장학금, (주)아진엑스텍장학금, (주)에이비엠장학금, (주)영광도서장학금, BNK 금융그룹글로벌장학금, BNK금융그룹희망나눔재단장학금, GKL사회공헌재단장학금, KB국민은행발전기금장학금, KRX DREAM 장학금, KT&G장학금, LINC3.0사업장학금, 건축동문회장학금, 고교교육정상화기여대학지원사업장학금, 국방장학금(해군본부), 김해시 인재육성장학재단장학금, 농어촌희망재단장학금, 농협재단장학금, 대선공익재단장학금(구.시원), 대학발전기금장학금, 대한기계설비건설협회장학금, 동교인재상장학금, 메가스터디 고등이러닝장학금, 벽산장학문화재단, 부산광역시시장군장학금, 부산광역시 장학금, 부산광역시한인사회장학금, 부산국제교류재단유학생장학금, 부산금정로타리클럽장학금, 부산대양로타리클럽장학금, 부산진구장학회장학금, 부산혈액원현장학금, 생명보험사회공헌장학금, 서울희망장학금, 승산장학회장학금, 신라문화장학재단장학금, 아산사회복지재단장학금, 양산시인재육성장학재단장학금, 연당장학회장학금, 영양군인재육성장학금, 영일만포럼장학금, 운파문화장학회장학금, 울산차오름장학금, 의용소방대자녀장학금, 이투스교육장학금, 일산장학회장학금, 지정장학회장학금, 정암장학회장학금, 제주장학재단장학금, 제천시인재육성장학재단장학금, 지현장학재단장학금, 태암문화재단장학금, 통영시인재육성장학장학금, 하나금융나눔재단장학금, 한국전력공사장학금, 한국지도자육성장학재단장학금, 한석경합흥장학회장학금, 한의학과8기동기회장학금, 행복기숙사(한국사학진흥재단)장학금, 협성문화재단장학금

※ 매년 달라질 수 있으며, 자세한 사항은 학교 홈페이지 장학공지를 참조하시기 바랍니다.

글로벌 리더 양성을 위한 **국제화 프로그램****글로벌 캠퍼스 구축으로 다양한 국제교류의 기회를 제공합니다**

동의대학교는 현재 18개국 141개 학교 및 기관과 협정을 체결하여 활발히 해외 교류를 진행하고 있습니다. 교환학생 제도, 해외 어학연수 프로그램 등 다양한 국제교류의 기회를 제공함으로써 재학생이 글로벌 무대에서 활약할 수 있도록 아낌없이 지원하고 있습니다.

해외파견 프로그램 안내

* 주요 대상국 : 미국, 중국, 일본, 독일, 프랑스, 대만, 태국, 필리핀, 캐나다 등

1 교환학생 제도

교환학생 제도는 재학생들에게 본교와 협정이 체결된 해외의 자매대학에서 한 학기 혹은 두 학기 동안 수학할 기회를 제공하여 해당 국가의 문화와 풍습을 직접 체험할 수 있는 물론 자매 대학에서 취득한 학점을 인정받을 수 있는 제도입니다.

2 대학원 복수학위 프로그램

우리 대학교에서 1년 수학 후 본교와 복수학위 협정이 체결된 국외 자매대학에서 학위과정을 1년 이수할 시 우리 대학교와 상대국의 석사학위를 동시에 받을 수 있는 프로그램입니다.

3 해외어학연수 프로그램(우수장학생)

신입생 중 수능 성적우수자(수시/정시) 및 신입생 성적장학금 수혜자에게 해외대학 교육프로그램에 참여할 기회를 제공함으로써 재학생의 글로벌 마인드 고취 및 언어능력 함양을 통한 글로벌 리더로 발돋움할 수 있도록 지원하는 글로벌 인재 양성 프로그램입니다.

4 해외어학연수 프로그램(중국자매대학 연수)

중국 협정대학과 교류 강화의 일환으로 우리 대학 재학생들에게 해외 어학연수 기회를 부여하는 프로그램입니다. 타국의 외국인 학생들과 함께 교류할 수 있는 기회를 제공하며, 글로벌 언어능력 향상 및 글로벌 인재양성을 목적으로 합니다. 또한 프로그램 참여를 통해 참가자들이 다각적이고 폭넓은 안목을 키울 수 있는 능력을 배양할 수 있도록 합니다.

5 글로벌 리더십 프로그램(Global Leadership Program, GLP)

재학생에게 해외대학 교육프로그램 참가 기회를 제공함으로써 해외연수를 통한 올바른 외국 문화이해, 그리고 향후 한국 미래의 초석이 될 대학생들에게 국제적인 시각을 넓혀주는 계기를 부여하는 글로벌 인재 양성 프로그램입니다.

교내활동 프로그램 안내**Buddy 프로그램**

우리 대학으로 파견 온 외국인 유학생과 교환학생의 Buddy로서 학교생활 도우미 역할을 수행하며, 한국 및 상대국의 언어·문화를 상호교류하는 프로그램입니다. Buddy 학생은 유학생이 한국에서의 학교생활에 적응할 수 있도록 공항 픽업, 교내·외 행사, 은행 계좌 및 휴대폰 개설 등 다양한 활동을 지원하게 됩니다. Buddy 프로그램에 참여한 학생들에게는 비교과통합마일리지 지급되며 그 외 다양한 혜택이 부여됩니다.

Tutor 프로그램

외국인 유학생에게 Tutor로서 학업(전공) 도우미 역할을 수행하며, 한국 및 상대국의 언어·문화를 상호교류하는 동시에 학업적인 부분에서의 교류가 추가되는 프로그램입니다. Tutor 학생은 외국인 유학생이 학업(전공) 생활에 적응할 수 있도록 수강 신청, 성적 관리, 졸업 사정 등 학업과 관련된 상담 및 지원 등의 활동을 하게 됩니다. Tutor 프로그램에 참여한 학생들에게는 비교과통합마일리지 지급되며 그 외 다양한 혜택이 부여됩니다.

글로벌 역량강화 프로그램

해외 저명인사 특강을 통해 글로벌 시대의 사회 변화에 능동적으로 대처할 수 있는 콜라보 역량 증진 교육 특강 개발 및 운영을 통한 포용적, 창의적 인재 양성을 목적으로 하는 프로그램입니다. 또한 해외 기업 저명인사 초청을 통하여 해외취업 진로 개척 경험, 노하우 안내, 분야별 직무에 대한 질의응답 및 취업분야 정보를 제공하며, 세계 각국의 저명 학자를 초청하여 해당 국가의 정치·경제·사회·문화와 관련된 강의를 듣고 다각적이고 폭넓은 안목을 키우며, 전 세계적 이슈에 대응할 수 있는 글로벌 혁신 인재를 양성하는 프로그램입니다.

글로벌 멘토링 프로그램

본교 한국인 학생과 외국인 유학생이 스포츠, 문화, 교육 등 다양한 분야의 활동을 통해 역사와 문화를 이해할 수 있는 글로벌 멘토링 프로그램 연구 개발한 프로그램에 참여하여 글로벌 교류의 장을 마련해 주는 프로그램입니다.



조기취업형계약학과

입학이 곧 취업!! 가성비 200%

사업소개

- 사업명칭 조기취업형계약학과 선도대학 육성사업
- 추진기관 교육부, 한국산업기술진흥원(KIAT)
- 사업비전 4차산업시대의 경쟁력 있는 맞춤형 인력양성



교육과정

신입생 모집(2023)	1학년(2024)	2, 3학년(2025~26)	졸업 후 1년(2027)
<ul style="list-style-type: none"> · 수시/정시 입시지원 · 학과/희망기업 지원 · 서류전형/기업면접 · 합격자 대상 채용 협약서 작성 	<ul style="list-style-type: none"> · 등록금 전액 지원 (희망사다리장학금) · 취업지원금 4백만원 제공 · 대학교육: 실무중심 교육 	<ul style="list-style-type: none"> · 등록금 기업/학생 각 50% 분담 · 대학교육: 실무중심 교육 · 취업: 4대보험 가입 	<ul style="list-style-type: none"> · 졸업 후 해당기업 10개월 의무근무 · 3년 만에 4년제 대학 졸업
<div> <div>입학 결정</div> <div>→</div> <div>취업 결정</div> <div>→</div> <div>100% 기업 정상근무(정규직)</div> </div>			

동의대학교 조기취업형계약학과 구성

학과명	입학정원	2024 모집인원	2024 참여기업 수	특징 및 혜택
스마트호스피탈리티학과 (호텔, 관광, 외식&창업)	33명	33명	28개	등록금 · 1학년: 희망사다리장학금으로 전액 지원, 취업지원금 제공 (2학기의 경우 직전학기 성적 100점 만점의 70점 이상) · 2, 3학년: 학생 50%, 기업 50% 취업 · 지원 기업: 2, 3학년 정규직으로 근무, 졸업 후 10개월 의무근무 대학수업 · 1학년: 60학점(100% 대학 수업) · 2, 3학년: 야간, 주말수업, 온라인 수업 적극 활용
미래형자동차학과	34명	34명	62개	
소프트웨어융합학과	33명	33명	27개	

※ 참여기업 수는 변동될 수 있음



CAMPUS MAP

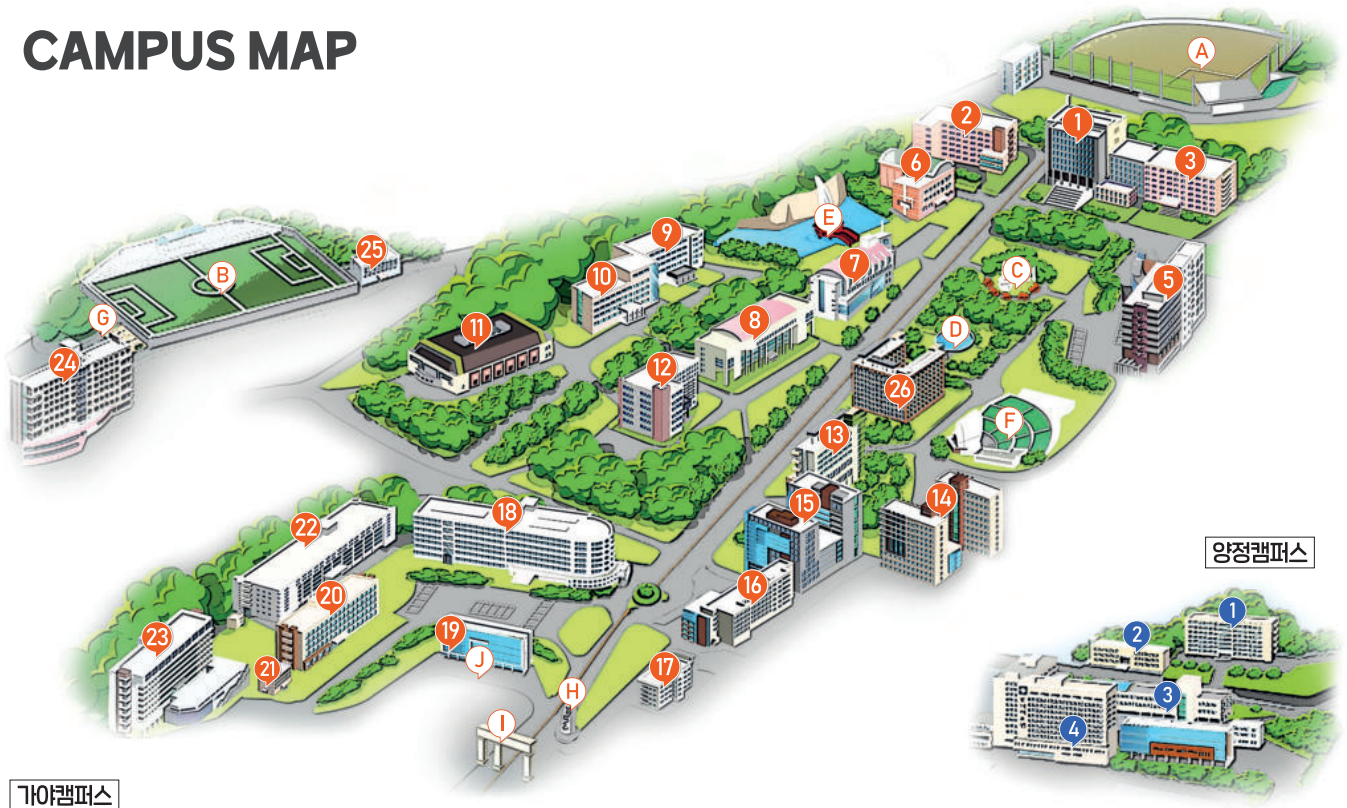

가야캠퍼스

- 1 대학본관**
대학본부/대학원/산학협력단/LINC3.0사업단
- 2 법정관**
인문사회과학대학/동의지천교양대학
부동산대학원
- 3 상경관**
상경대학/예술디자인체육대학
- 5 국제관**
상경대학/경영대학원/석당아트홀/효민갤러리
- 6 동의스포츠센터**
- 7 상영관**
학생지원팀/지역콜라보센터/동의언론사
보건진료소/소강당
- 8 수덕전**
복지관리팀/총학생회/동아리연합회/대강당
학생식당
- 9 제1인문관**
인문사회과학대학
- 10 제2인문관**
인문사회과학대학/행정복지대학원/교육대학원
교육연수원/PRIME LOUNGE
- 11 효민체육관**
- 12 중앙도서관**
도서관/전산정보원/박물관/석당기념관
- 13 여대생커리어개발관**
- 14 제2효민생활관**
- 15 의료보건관**
의료·보건·생활대학/동의어린이집

- 16 생활과학관**
의료·보건·생활대학/예술디자인체육대학
조기취업형계약학과사업단
바이오헬스혁신공유대학사업단/현혈의집
- 17 음악관**
예술디자인체육대학
- 18 창의관**
공과대학/취창업지원팀/대학일자리플러스센터
학생상담센터/IPP사업단
생체조직재생핵심연구지원센터/예비군연대
PRIME세미나실
- 19 지천관**
IT융합부품소재공과대학/국제언어교육원
대학혁신지원사업단/국가안전정책대학원
평생교육원
- 20 산학협력관**
ICT공과대학/교육혁신처/콜라보교육센터
교수학습개발센터/교육성과관리센터
창업보육센터/빅데이터인공지능센터
WG지원센터/부산IT융합부품연구소
인공지능그랜드ICT연구센터/공동기기센터
PRIME컨벤션다목적홀/Makersville
동의시네마홀
- 21 건운관**
IT융합부품소재공과대학/DREAM STATION
- 22 공학관**
공과대학/산업문화대학원/이노리움
- 23 정보공학관**
ICT공과대학/창업교육센터
융합부품소재핵심연구지원센터/교직원식당
학생식당

- 24 제1효민생활관**
체육진흥단
- 25 학생군사교육단**
- 26 행복기숙사(미래생활관)**

- A 효민야구장**
- B 효민축구장**
- C 효민원(교육이념비)**
- D 햇빛터(해안지)**
- E 정심정**
- F 야외음악당**
- G 테니스장**
- H 건축이념비**
- I 정문**
- J 지천주차장**

양정캠퍼스

- 1 한의학과 한의과대학**
- 2 간호학과**
- 3 부속한방병원**
- 4 동의의료원**



동의대학교
DONG-EUI UNIVERSITY

[입학안내] 입학안내 홈페이지, 유튜브, SNS(인스타) 등을 통한 다양한 진로·진학 정보 제공

- 운영대상 → 학생, 학부모 및 교사
- 운영기간 → 상시
- 홈페이지 → ipsi.deu.ac.kr
- 유튜브채널 → 동의대학교 입학안내
- 인스타그램 → we_deu_



입학안내 홈페이지



YouTube



Instagram

[입학상담] 온·오프라인을 통한 정보제공 및 입학상담 지원

- 운영대상 → 학생, 학부모 및 교사
- 운영기간 → 상시
- 유선상담 → 051) 890-4379~89051) 890-1012~4



홈페이지 Q&A



카카오톡 채널



합격예측 프로그램